

주주총회소집공고

2024년 3월 11일

회 사 명 : 스튜디오드래곤 주식회사

대 표 이 사 : 김제현

본 점 소 재 지 : 서울특별시 마포구 매봉산로 75 1701호 (상암동, 디디엠씨)

(전 화) 02-371-8919

(홈페이지)<http://studiodragon.net>

작 성 책 임 자 : (직 책) CFO (성 명) 장성호

(전 화) 02-371-8919

주주총회 소집공고

(제8기 정기주주총회)

당사는 상법 제363조 및 정관 제17조에 의거 제8기 정기주주총회를 다음과 같이 개최하오니 참석하여 주시기 바랍니다.

- 다 음 -

1. 일 시 : 2024년 3월 26일(화) 오전 9시
2. 장 소 : 서울특별시 마포구 매봉산로 75, DDMC 14층 회의실
3. 회의 목적사항

가. 보고사항

- ① 감사보고
- ② 영업보고
- ③ 내부회계관리제도 운영실태 보고

나. 결의사항

- ① 제1호 의안 : 제8기(2023.1.1~2023.12.31) 재무제표 승인의 건
- ② 제2호 의안 : 유상원 사내이사 신규 선임의 건
- ③ 제3호 의안 : 양기인 감사 신규 선임의 건
- ④ 제4호 의안 : 이사 보수 지급한도 승인의 건
- ⑤ 제5호 의안 : 감사 보수 지급한도 승인의 건

4. 전자투표 및 전자위임장에 관한 사항

당사는 「상법」 제368조의4에 따른 전자투표제도와 「자본시장과 금융투자업에 관한 법률 시행령」 제160조 제5호에 따른 전자위임장 권유제도를 주주총회에서 활용하기로 결의하였고, 이 두 제도의 관리업무를 한국예탁결제원에 위탁하였습니다. 주주님들께서는 아래에서 정한 방법에 따라 주주총회에 참석하지 아니하고 전자투표방식으로 의결권을 행사하시거나, 전자위임장을 수여하실 수 있습니다.

가. 전자투표 및 전자위임장권유관리시스템 인터넷 주소

- 인터넷 주소: <http://evote.ksd.or.kr>

- 모바일 주소: <http://evote.ksd.or.kr/m>

나. 전자투표 행사기간: 2024년 3월 16일 9시 ~ 2024년 3월 25일 17시
- 3월 16일 오전 9시부터 기간 중 24시간 접속

다. 시스템에 인증서를 이용하여 주주본인을 확인 후 의안별 의결권 행사
- 주주확인용 인증서의 종류 : 공동인증서 및 민간인증서
(K-VOTE에서 사용가능한 인증서 한정)

라. 수정동의안 처리: 주주총회에서 상정된 의안에 관하여 수정동의가
제출되는 경우 전자투표 및 전자위임장은 기권으로 처리

5. 주주총회 참석시 준비물

가. 직접행사 : 신분증

나. 대리행사 : 위임장(주주와 대리인의 인적 사항 기재, 인감 날인), 인감증명서,
대리인 신분증

6. 경영참고사항 등의 비치

상법 제542조의4에 의한 경영참고사항은 당사 인터넷 홈페이지(<http://www.studiodragon.net>)에 게재하고 본점과 명의개서대행회사(국민은행 증권대행부)에 비치하였으며, 금융위원회 및 한국거래소 전자공시하여 조회가 가능하오니 참고하시기 바랍니다.

2024년 3월 11일
서울특별시 마포구 매봉산로 75, DDMC
스튜디오드래곤 주식회사
대표이사 김제현 (직인생략)

I. 사외이사 등의 활동내역과 보수에 관한 사항

1. 사외이사 등의 활동내역

가. 이사회 출석률 및 이사회 의안에 대한 찬반여부

회차	개최일자	의안내용	사외이사 등의 성명					
			김제현 대표이사 겸 이사회 의장 (출석률: 100%)	김영규 대표이사 (출석률: 100%) (*1)	임상엽 기타비상무이사 (출석률: 100%) (*2)	윤석민 사외이사 (출석률: 100%) (*3)	황득수 기타비상무이사 (출석률: 100%) (*2)	김성철 사외이사 (출석률: 100%) (*3)
찬 반 여부								
1차	2023-02-09	- 제7기 재무제표 및 영업보고서 승인의 건 - 2022년 내부회계관리제도 운영 실태 보고	찬성	찬성	찬성	찬성	-	-
2차	2023-03-08	- 내부회계관리제도 운영실태 평가 보고 - 준법지원인의 준법통제기준 점검 결과 보고 - 제7기 정기주주총회 의안 확정 및 소집의 건 - 이사 등 이해관계자와의 거래 승인의 건(23년 2분기)	찬성	찬성	찬성	찬성	-	-
3차	2023-03-28	- 사외이사후보추천위원회 위원장 변경의 건 - ESG위원회 위원장 변경의 건 - 내부거래위원회 위원장 변경의 건	찬성	찬성	-(사임)	-(사임)	찬성	찬성
4차	2023-04-20	- 임원 연봉조정을 승인의 건	찬성	찬성	-(사임)	-(사임)	찬성	찬성
5차	2023-05-04	- 지속가능경영체계 수립 승인의 건 - 지속가능경영 전략 우선 과제 선정 승인의 건 - 2023년 1분기 실적보고 - 지속가능보고서 발간 보고 - 내부회계관리제도 진행사항 보고	찬성	찬성	-(사임)	-(사임)	찬성	찬성
6차	2023-06-07	- 이사 등 이해관계자와의 거래 승인의 건(23년 3분기) - ESG위원회 명칭 및 위원회 규정 변경의 건	찬성	찬성	-(사임)	-(사임)	찬성	찬성
7차	2023-06-26	- 공동대표에 관한 규정 폐지의 건	찬성	-(사임)	-(사임)	-(사임)	찬성	찬성
8차	2023-06-29	- ISO 14001 인증취득 보고 - 온실가스 배출량 관리 보고 - 환경 이니셔티브 및 캠페인 보고	찬성	-(사임)	-(사임)	-(사임)	찬성	찬성
9차	2023-07-06	- 단기차입금 연장 결정 승인의 건	찬성	-(사임)	-(사임)	-(사임)	찬성	찬성
10차	2023-08-10	- 2023년 2분기 실적보고	찬성	-(사임)	-(사임)	-(사임)	찬성	찬성

회차	개최일자	의안내용	사외이사 등의 성명					
			김제현 대표이사 겸 이사회 의장 (출석률: 100%)	김영규 대표이사 (출석률: 100%) (*1)	임상엽 기타비상무이사 (출석률: 100%) (*2)	윤석민 사외이사 (출석률: 100%) (*3)	황득수 기타비상무이사 (출석률: 100%) (*2)	김성철 사외이사 (출석률: 100%) (*3)
			찬 반 여부					
11차	2023-09-20	- 이사 등 이해관계자와의 거래 승인의 건(23년 4분기)	찬성	-(사임)	-(사임)	-(사임)	찬성	찬성
12차	2023-11-08	- 2024년 지속가능경영 총점 추진 전략 승인의 건 - 2023년 3분기 실적 보고 - 2023년 지속가능경영 성과 보고	찬성	-(사임)	-(사임)	-(사임)	찬성	찬성
13차	2023-12-26	- 이사 등 이해관계자와의 거래 승인의 건 ('24년 거래 총액) - 이사 등 이해관계자와의 거래 승인의 건 ('24년 1분기 거래) - ISO 14001 인증 추진 전략 승인의 건 - 온실가스 배출량 관리 추진 전략 승인의 건 - 환경 이니셔티브 및 캠페인 추진 전략 승인의 건	찬성	-(사임)	-(사임)	-(사임)	찬성	찬성

(*1) 김영규 사내이사는 2023년 6월 26일 사임하였습니다.

(*2) 2023년 3월 28일에 개최된 제7기 정기주주총회에서 임상엽 기타비상무이사가 사임, 황득수 기타비상무이사가 신규 선임되었습니다.

(*3) 2023년 3월 28일에 개최된 제7기 정기주주총회에서 윤석민 사외이사가 사임, 김성철 사외이사가 신규 선임되었습니다.

나. 이사회내 위원회에서의 사외이사 등의 활동내역

위원회명	구성원	활동내역		
		개최일자	의안내용	가결여부
지속가능 경영위원회	김성철 사외이사 김제현 사내이사	2023-04-03	- ESG위원회 위원장 선임의 건	가결
		2023-05-04	- 지속가능경영체계 수립(안) 보고 - 지속가능경영 전략 우선과제 보고 - 지속가능보고서 발간 프로젝트 경과 보고	가결
		2023-06-07	- ESG위원회 명칭 및 위원회 규정 변경(안) 보고 - 지속가능보고서 발간(안) 보고 - 지속가능경영 선언(안) 승인의 건	가결

위원회명	구성원	활동내역		
		개최일자	의안내용	가결여부
			- 인권경영 선언(안) 승인의 건 - 환경경영 선언(안) 승인의 건	
		2023-06-29	- ISO 14001 인증 취득 보고 - 온실가스 배출량 관리 보고 - 환경 이니셔티브 및 캠페인 보고 - 홈페이지 개편 추진 보고	가결
		2023-11-08	- 2023년 지속가능경영 성과 보고 - 2024년 지속가능경영 중점 추진전략 보고	가결
내부거래위원회	김성철 사외이사 김제현 사내이사	2023-03-08	- 2023년 2분기 연간 이사 등 이해관계자와의 거래 사전 심의	가결
		2023-04-03	- 내부거래위원회 위원장 선임의 건	가결
		2023-06-07	- 2023년 3분기 연간 이사 등 이해관계자와의 거래 사전 심의	가결
		2023-09-20	- 2023년 4분기 연간 이사 등 이해관계자와의 거래 사전 심의	가결
		2023-12-26	- 이사 등 이해관계자와의 거래 승인의 건 ('24년 거래 총액) - 이사 등 이해관계자와의 거래 승인의 건 ('24년 1분기 거래)	가결
사외이사후보추천위원회	김성철 사외이사 김제현 사내이사	2023-03-08	- 사외이사후보 추천의 건	가결
		2023-04-03	- 사외이사후보추천위원회 위원장 신규 선임 보고	-
		2023-12-26	- 사외이사후보군(안) 보고	-

2. 사외이사 등의 보수현황

(단위 : 천원)

구분	인원수	주총승인금액	지급총액	1인당 평균 지급액	비고
등기이사 (사외이사, 감사 제외)	2명 (*1)	4,000,000	1,255,662	627,831	퇴임 인원 포함
사외이사	2명 (*2)		51,000	25,500	퇴임 인원 포함
감사	1명	100,000	28,500	28,500	-

(*1) 현재 사외이사를 제외한 당사의 보수 지급 대상 등기이사는 총 1명이나, 지난 2023년 6월 26일 김영규 사내이사가 사임한 바 있으며, 보수 지급 현황에는 퇴임한 임

원에 대한 내용까지 포함하여 작성하였습니다.

- (*2) 현재 당사의 사외이사는 총 1명이나, 지난 2023년 3월 28일에 개최된 제7기 정기주주총회에서 윤석민 사외이사가 사임한 바 있으며, 보수 지급 현황에는 퇴임한 임원에 대한 내용까지 포함하여 작성하였습니다.

II. 최대주주등과의 거래내역에 관한 사항

1. 단일 거래규모가 일정규모이상인 거래

(단위 : 억원)

거래종류	거래상대방 (회사와의 관계)	거래기간	거래금액	비율(%)
자산취득거래	(주)씨제이이엔엠 (모회사)	2023-01-01~2023-12-31	134	1.3
			126	1.2
			118	1.1
			117	1.1
			108	1.0
	(주)티빙 (계열회사)	2023-01-01~2023-12-31	239	2.3
			158	1.5
			113	1.1
	(주)제이에스픽쳐스 (계열회사)	2023-01-01~2023-12-31	146	1.4
			111	1.1
(주)지티스트 (종속회사)	2023-01-01~2023-12-31	163	1.5	

(*) 상기 비율은 2022년도 별도재무제표 자산총액(1조 580억원) 대비 산정되었습니다.
2023년도 재무제표는 외부감사 및 주주총회 승인 이전인 관계로 적용되지 아니하였습니다.

2. 해당 사업연도중에 특정인과 해당 거래를 포함한 거래총액이 일정규모이상인 거래

(단위 : 억원)

거래상대방 (회사와의 관계)	거래종류	거래기간	거래금액	비율(%)
(주)씨제이이엔엠 (모회사)	매출/매입거래	2023-01-01~2023-12-31	2,096	19.8

거래상대방 (회사와의 관계)	거래종류	거래기간	거래금액	비율(%)
(주)티빙 (계열회사)	매출/매입거래	2023-01-01~2023-12-31	791	7.5

(*) 상기 비율은 2022년도 별도재무제표 자산총액(1조 580억원) 대비 산정되었습니다.
2023년도 재무제표는 외부감사 및 주주총회 승인 이전인 관계로 적용되지 아니하였습니다.

III. 경영참고사항

1. 사업의 개요

가. 업계의 현황

(1) 산업의 현황

당사가 영위하는 드라마 산업은 방송국 개국의 역사와 동시에 시작되었으며, 제작 기술의 발전 및 스토리의 다양화 등 변화와 진화를 거듭하며 대중문화를 선도하는 대표 콘텐츠로 자리매김 하였습니다.

과거 지상파 및 유료 방송 중심이었던 드라마 산업은 영상 산업 고도화 및 뉴미디어 플랫폼의 등장으로 전체적인 시장 규모와 사업의 영역이 확대되고 있으며, 국내를 넘어 전 세계적으로 소비되는 글로벌 문화 콘텐츠로 발전하여 지속적 성장이 예상되는 고부가가치 산업입니다.

당사는 <시그널>, <도깨비>, <미스터 션샤인>, <사랑의 불시착>, <스위트홈>, <빈센조>, <더 글로리> 등 완성도 및 화제성 높은 드라마를 지속적으로 선보이며 전통 미디어 뿐만 아니라 디지털, OTT 등 뉴미디어까지 영향력을 확대하며 드라마 산업을 리딩하고 있습니다. 또한, 글로벌 파트너사와의 협업을 통해 아시아, 북미 등 글로벌 시장으로 사업영역을 빠르게 확장하고 있습니다.

(2) 산업의 특성

가. 고도의 기획력과 창의력이 요구되는 산업

문화 콘텐츠 산업은 문화 상품과 디지털 콘텐츠를 망라하는 넓은 범위의 상품 및 서비스를 다루는 산업으로 각 분야별로 다양한 특성이 존재합니다. 특히 드라마 산업은 시시각각 변하는 시청자의 취향과 시청 형태, 기술 발달의 변화 등에 대응하기 위해서 고도의 기획력과 창의력이 뒷받침되어야 하는 산업입니다.

나. 성공가능성을 예측하기 어려운 산업

각 콘텐츠의 제작비 규모가 다양하고, 자금조달에 있어서 다양한 형태의 기법이 사용되며, 시장에서의 성공 가능성 예측 또한 어렵다는 특성이 있습니다.

다. 외주제작 비중이 높은 산업

1991년 도입된 외주제작 제도는 독립제작사가 활성화 될 수 있는 계기를 마련하였습니다. 외주제작 제도 도입의 배경에는 첫째, 방송사가 독점하고 있는 제작 시스템을 다양한 공급주체로 전환하고, 둘째, 프로그램의 다양성을 확보하고, 셋째, 국내 방송 제작시장의 국제 경쟁력 강화에 목적이 있습니다. 대표적으로 지상파인 MBC와 SBS는 각각 30%, KBS2와 KBS1은 각각 35%와 19%의 외주제작 의무 편성 비율을 적용받고 있습니다.

(3) 산업의 성장성

드라마 산업 시장규모에 대한 정확한 통계자료는 존재하지 않으나, 국내 방송시장 규모를 통해 국내 드라마 산업의 성장성을 간접적으로 판단할 수 있습니다. 지상파 방송, 케이블방송(유선방송사업자, 방송채널사용사업자), 위성방송, DMB, IPTV 등5개 방송사업자들의 방송사업 수익과 방송영상 독립제작사의 매출을 합한 우리나라 방송영상산업 총 매출규모는 2022년 기준 19조 7,569억원으로 집계되었고, 2016년 이후 연평균 증가율 4.35%로 지속적인 성장세를 보이고 있습니다.

드라마의 소비 흐름은 과거 생방송, 본방사수에서 다운로드, 최근에는 언제 어디서나 어떠한 디바이스를 통해서든 다시보기, 스트리밍으로 진화하고 있습니다. 콘텐츠를 판매할 수 있는 국가와 글로벌 플랫폼 및 채널도 다각화, 급증하고 있습니다. 이는 콘텐츠 수급을 위한 투자 확대로 이어지며 전반적인 드라마산업은 지속적으로 성장할 것으로 전망됩니다.

【국내 방송시장 규모 추이】

(단위: 조원)

(단위: 조원)

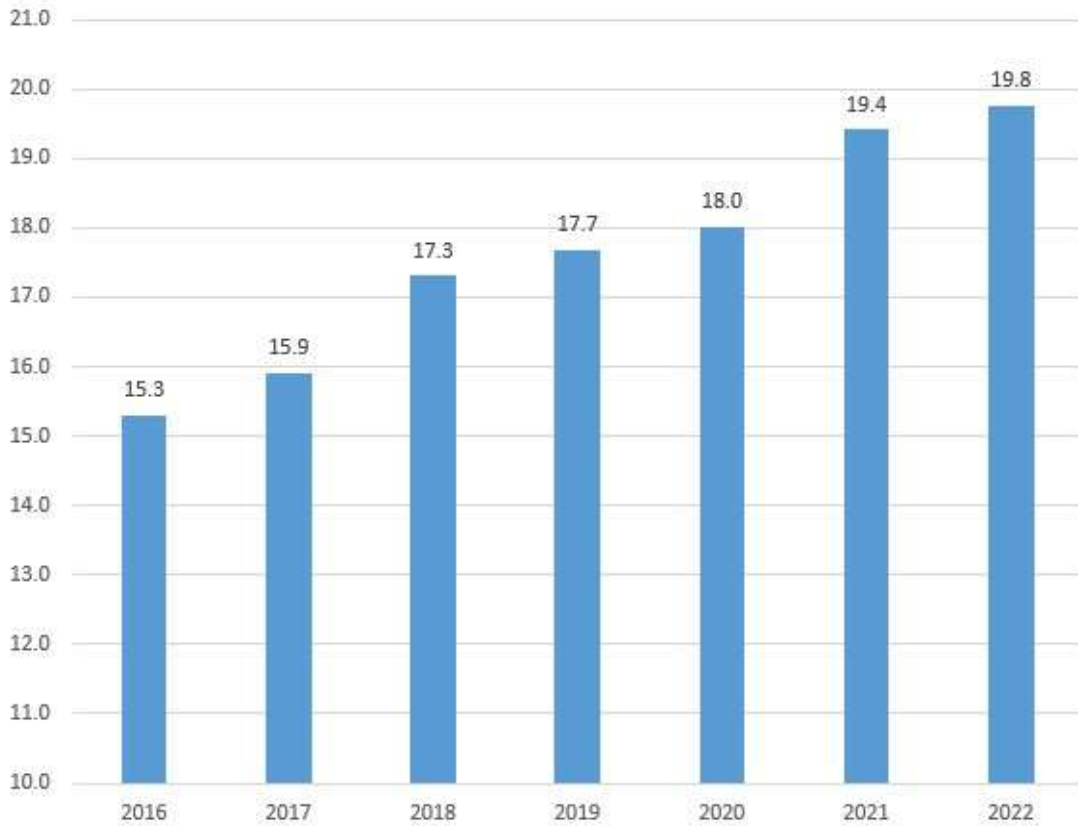

국내방송시장 규모추이

출처: 과학기술정보통신부, 2023년 방송산업 실태조사 보고서

주) 방송사업 매출 기준 (지상파, 케이블, 위성방송, DMB, IPTV, 방송영상 독립제작사 등 포함)

(4) 경기변동의 특성 및 계절성

콘텐츠 산업은 문화 소비라는 특성상 수요자의 기호 변화가 매우 빠르고 유행이 중요하며, 경기에 따른 변동성이 매우 큰 산업입니다. 그러나 과거 대비 콘텐츠의 유통 경로와 상업화할 수 있는 아이템 그리고 이에 대한 수요층이 다양해졌다는 점은 이러한 위험을 분산시킬 수 있는 요인이 되고 있습니다. 과거 내수와 지상파, 케이블 방송에 한정되었던 수요층이 IPTV, OTT 등의 매체뿐 아니라 해외까지 확대되면서 관련 매출 등의 기반이 다양화 되어 경기 부침으로 인한 리스크를 줄일 수 있게 되었습니다. 또한, 최근 모바일 기기의 보편화 및 OTT 서비스 이용률의 확대로 시청자들의 콘텐츠 소비 행태는 크게 변화되고 있으며, 이러한 모바일 기반의 OTT 서비스 이용의 확

대로 언제 어디서든 시공간의 제약이 없는 콘텐츠의 소비가 가능하게 됨에 따라 콘텐츠 산업의 공간적, 계절적 요인은 점진적으로 약화되고 있습니다.

나. 회사의 현황

(1) 영업개황 및 사업부문의 구분

(가) 영업개황

연결실체의 주요 제품은 드라마 콘텐츠로 이를 기획 및 제작하여 방송국과 미디어 플랫폼, 해외시장에 공급하고 관련 부가사업을 영위하는 방송영상물제작사업을 주사업으로 하고 있으며 주요 매출 구분은 다음과 같습니다.

(단위: 백만원, %)

연결실체내 관련기업	매출 구분		매출액 (제 8 기)		내 용
			매출액	비중	
스튜디오드래곤(주) 및 종속회사 8개사	드라마 사업	편성	154,052	20.45%	드라마를 제작하고 방송사에 편성하여 발생하는 매출
		판매	588,949	78.20%	드라마의 국내외 유통 관련 판매 매출
		기타	10,145	1.35%	드라마 소품을 협찬하여 발생하는 간접광고 매출, 관련 DVD, OST, MD 상품, 매니지먼트 수익등
		합계	753,146	100.00%	-

주요 원재료는 방송 판권, 연출자, 작가, 출연자 등 인적/물적 자원이 가장 중요한 요소이며 생산설비는 대부분 임차하여 제작을 진행하며 회사내부적으로 보유하고 있는 사업관련 설비는 방송기계기구(예: 카메라) 등이 있습니다.

노출된 시장위험에 대해서는 보유하고 있는 외화에 대한 환리스크 등이 있으며 이에 대해 파생상품계약을 체결하는 등의 위험관리를 하고 있습니다. 기타 시장위험에 대해 연결실체는 위험별 내부기준에 의거, 관리를 하고 있습니다.

경영상 주요계약에 있어서는 드라마 제작사업에 있어 가장 우선되는 기획단계에 해당하는 작가와의 계약을 체결, 관리하고 있으며 드라마 기획에 대한 연구개발활동이 내부적으로 진행중입니다.

(나) 공시대상 사업부문의 구분

1) 주요 제품

당사는 2017년부터 드라마를 기획, 제작 및 유통하고 있으며, 2023년 연간 제작한

드라마는 다음과 같습니다.

【드라마 라인업 현황(2023.1.1~2023.12.31 현재)】

NO	작품명	채널	방영일자	연출	작가
1	미씽: 그들이 있었다 시즌2	tN	22.12.19~23.01.31	민연홍	반기리
2	조선정신과 의사 유세풍 시즌2	tN	23.01.11~23.02.09	박원국	최민호
3	일타스캔들	tN	23.01.14~23.03.05	유제원	양희승
4	미끼 Part 1	Coupang Play	23.01.27~23.02.10	김홍선	김진욱
5	청춘월담	tN	23.02.06~23.04.11	이종재	정현정
6	성스러운 아이들	tN	23.02.15~23.03.23	박소연, 이소윤	이천금
7	아일랜드 Part 2	TVING	23.02.24~23.03.10	박배종	오보현
8	더글로리 Part 2	Netflix	23.03.10	안길호	김은숙
9	판도라: 조작된 낙원	tN	23.03.11~23.04.30	최영훈	현지민
10	방과후 전철활동	TVING	23.03.31~23.04.28	성용일	이남규, 윤소영
11	미끼 Part 2	Coupang Play	23.04.07~23.04.21	김홍선	김진욱
12	스틸러: 일곱개의조선통보	tN	23.04.12~23.05.18	최준배	신경일
13	패밀리	tN	23.04.17~23.05.23	장정도	정유선
14	구미호연1938	tN	23.05.06~23.06.11	강신호	한우리
15	이로운사기	tN	23.05.29~23.07.18	이수현	한우주
16	이번생도잘부탁해	tN	23.06.17~23.07.23	이나정	최영림, 민예지
17	마당이있는집	Genie TV	23.06.19~23.07.11	정지현	변지안
18	형사록 시즌2	Disney Plus	23.07.05~23.07.26	한동화	손정우, 황설현
19	경이로운 소문2: 카운터펀치	tN	23.07.29~23.09.03	유선동	김새봄
20	소용없어 거짓말	tN	23.07.31~23.09.19	남성우	서정은
21	아라문의 검	tN	23.09.09~23.10.22	김광식	김영현, 박상연
22	도적: 칼의소리	Netflix	23.09.22	황준혁	한정훈
23	반짝이는 워터멜론	tN	23.09.25~11.21	손정현	진수완
24	이두나	Netflix	23.10.20	이정효	장유하
25	무인도의 디바	tN	23.10.28~12.03	오충환, 소재현	박혜련, 은열
26	운수 오진날	tN, TVING	23.11.20~12.19	필강성	김민성, 송한나
27	스위트홈2	Netflix	23.12.01	이응복, 박소현	홍소리, 박소정
28	마에스트라	tN	23.12.09~24.01.14	김정권, 이수현	최이현, 홍정희
29	경성크리처 Part 1	Netflix	23.12.22	정동윤	강은경
30	The Big Door Prize 2(*)	Apple TV+	2H23 납품	Anu Valia	David West Read

(*) 해당 작품은 2023년 연중 방영되지 않았으나, 제작 완료 및 플랫폼 납품으로 당기중 매출 및 비용 인식 완료되어 라인업 현황에 기재되었습니다.

2) 주요 제품 등의 매출현황(연결 기준)

(단위: 백만원)

구분	제 8기 (2023.01.01 ~ 2023.12.31)		제 7기 (2022.01.01 ~ 2022.12.31)		제 6기 (2021.01.01 ~ 2021.12.31)		제품설명
	매출액 (*1)	(비율)	매출액 (*1)	(비율)	매출액 (*1)	(비율)	
드라마 편성	154,052	20.45%	192,521	27.58%	161,294	33.11%	(*2)
드라마 판매	588,949	78.20%	480,250	68.81%	275,530	56.57%	(*3)
기타	10,145	1.35%	25,175	3.61%	50,289	10.32%	(*4)
합계	753,146	100.00%	697,946	100.00%	487,114	100.00%	-

(*1) K-IFRS 연결 재무제표 기준의 재무수치이며, 당사에서 제작하는 드라마로부터 발생하는 매출 형태별로 구분하였습니다. 주요 제품은 드라마이며 품목은 개별 드라마 작품명입니다. 각 매출 형태별로 품목이 다양하게 존재하므로 구분 기재가 어려워 품목별로 세분하여 기재하지 아니하였습니다.

(*2) 드라마를 제작하고 방송사에 편성하여 발생하는 매출입니다.

(*3) 드라마의 국내외 유통 관련 판매 매출입니다.

(*4) 드라마 제작 및 편성시기에 해당 드라마에 소품을 협찬하여 발생하는 간접광고 매출, 관련 DVD, OST, MD상품, 매니지먼트 수익 등의 매출을 합산하였습니다.

(2) 시장점유율

드라마 제작관련 시장점유율에 대한 출처가 정확하게 없으므로 기재하지 않습니다.

다만, 시장에서 경쟁력을 좌우하는 요인은 우수한 크리에이터와 자금조달, 그리고 작품 레퍼런스, 세 가지입니다. 드라마는 방영 이전 작품의 흥행 여부를 가늠하기 어렵습니다. 때문에 방송 채널은 해당 제작사의 과거 레퍼런스와 제작에 참여하는 크리에이터를 참고하여 작품의 성공 가능성을 예측, 방영 여부를 결정합니다.

드라마 제작비는 작품의 장르 등에 따라 상이하나, 드라마 제작 인력 대상 주 52시간 근무 제도 시행 등의 사유로 편당 제작비가 상승한 바 있습니다. 또한 한국 드라마가 글로벌 시장으로 점차 진출함에 따라, 작품의 질 또한 글로벌 수준으로 성장하였으며, 불가피하게 제작비 상승을 동반하였습니다. 이에 따라 대규모 제작비를 조달할 수 있는 자금력이 더욱 중요해지고 있습니다.

콘텐츠 산업 내 각 부문들의 성장과 경쟁은 서로간의 연관성 없이 개별적, 독립적으로 진행되어 왔으나, 최근 디지털 기술의 발달과 인터넷의 확산에 따른 매체의 다변화로 각기 다른 장르나 콘텐츠가 결합되는 융복합이 활발하게 이뤄지고 있습니다. 장르 및 플랫폼의 경계가 허물어지며, 기존 콘텐츠 산업의 전통적인 산업 구분에서 벗어나 다양한 영역에서 활동하거나 새로운 수익모델이 창출되고 있는 추세입니다. 당사가 처음 시도했던 스튜디오 모델은 이제 경쟁사들도 도입하여 역량 및 비즈니스 모델의 차별점은 점점 감소되고 있으며, 자금력을 기반으로 한 경쟁사와 글로벌 OTT의 공격적 투자로 경쟁범위는 점차 확대되고 있습니다.

시장 내 당사의 강점과 단점은 다음과 같습니다.

1) 강점

① 안정적인 비즈니스 모델

드라마 사업은 기존 중소 규모의 외주제작사로서는 대규모의 제작비와 작가, 배우, 연출팀 섭외 여부, 방송 후 흥행가능성 때문에 상대적으로 이익 규모를 예측하기가 힘들고 실적 변동성이 높은 산업이라고 할 수 있습니다.

그러나 당사는 2007년부터 드라마사업을 영위하면서(분할전 회사인 씨제이이엔엠(주) 드라마사업부문 포함) 확보한 사업 노하우를 바탕으로 드라마사업의 실적에 대해서 예측 가능합니다. 즉, 배우/연출/작가 및 소재/스토리를 두고 판단 시 투입이 예상되는 비용과 국내외 유통 및 부가사업으로 인해 발생 예상되는 수입이 명확한 시장으로서 비교적 안정적으로 운영을 하고 있습니다.

② 우수한 콘텐츠

당사는 우수한 작가, 연출, PD 등을 확보한 독자적인 스튜디오들의 허브 역할을 수행하며 해당 팀들이 창의적이고 도전적인 시도를 할 수 있는 장을 제공하고 있습니다. 이를 통해 당사의 차별화된 색깔을 가져갈 수 있었으며 지속적인 Well-made 콘텐츠의 공급은 당사와 플랫폼의 브랜드 가치를 강화시키는데 주력했습니다. 우수한 작가와 감독 및 연출팀 확보를 통해서 우수한 콘텐츠를 제작할 수 있었고, 이로써 동사의 브랜드 가치가 상승되고, 상승된 브랜드 가치를 기반으로 추가적인 우수한 작가와 감독 및 연출팀을 확보 가능한, 선순환 구조를 구축할 수 있었습니다.

2) 단점

① 경쟁사의 성장

현재 국내 드라마 산업에서는 스튜디오드래곤이 독보적인 존재이나, 국내 드라마 시장이 산업화되고, 글로벌 OTT 경쟁 심화, 그리고 한국 드라마 위상 강화 등 산업 환경이 개선되며 중소형 제작사들이 성장하고 있습니다. 또한 당사는 Skydance Media 와 공동 제작한 <The Big Door Prize>를 시작으로 헐리우드 드라마 시장에 진출하였으며, Studio Dragon Japan을 통해 일본 현지 드라마 기획 및 개발을 시작하였습니다. 이로써 경쟁 상대방이 전 세계의 글로벌 제작사로 확대되었습니다.

② 전통 방송 채널의 성장 둔화

국내 방송 제작 시장은 기존 텔레비전 유일 세대에서 OTT, 유튜브 등 뉴미디어 채널로 변화하고 있습니다. 이에 따라 기존 방송 채널에 집중되었던 광고 자원 또한 새로운 채널로 분산되는 추세이며, 각 방송사에서 드라마 콘텐츠에 사용할 수 있는 자원의 성장폭도 둔화되는 추이입니다. 시청자 영향력 또한 마찬가지로, 텔레비전의 위상은 점차 약화되는 반면, 뉴미디어 콘텐츠의 글로벌 위상은 가파르게 강화되고 있습니다.

당사는 tvN, OCN 등 전통적인 방송 채널에 콘텐츠를 공급하는 회사로서 이러한 시장 변화에 영향을 받아왔습니다. 이에 대응하여 당사는 글로벌 주요 OTT인 Netflix, Inc.와 지난 2019년 콘텐츠 제작 및 방영권 판매 등 사업 협력 계약을 체결한 바 있으며, 2023년 개선된 조건 하 재계약을 체결했습니다. 이외에도 Disney+, Amazon Prime Video, Apple TV+ 등 콘텐츠 공급 파트너를 확장하며 시장 변화에 발맞추어 진화하고 있습니다.

(3) 시장의 특성

1) 국내 시장

TV 드라마를 접하는 방식은 과거 텔레비전 수상기의 단일한 창구로 온 가족이 한 자리에서 함께 이야기를 소비하던 방식을 넘어, 다양한 단말기를 통한 개인별 소비의 형태로 발전하였습니다. 텔레비전 유일세대(Television-only generation)가 약화되고, 유료방송 채널 및 OTT(Over-the-top, 인터넷 동영상 서비스) 등 드라마를 수신할 수 있는 채널이 다양화되면서 필수매체로서의 텔레비전의 위상은 점차 약화되고 있습니다. 이에 따라 보다 다양한 소재와 타겟, 플랫폼을 대상으로 한 드라마에 대한 수요가 높아지고 있습니다.

최근 글로벌 경기 침체 현상으로 인해 국내 TV 광고 지출이 감소하고 있으며, 이는 각 TV 채널의 콘텐츠 투자 자원 축소로 이어지고 있습니다. 2020년 팬데믹 이후 한국 콘텐츠 수요가 급증하며 국내 드라마 제작 또한 급격하게 증가하였으나, TV 채널 약화로 인해 제작 완료되었음에도 편성되지 않은 작품이 다수 남아있는 상황입니다.

2) 해외 시장

최근 글로벌 OTT 및 IT 기업의 콘텐츠 제작·투자가 크게 확대됨에 따라 한국 드라마 콘텐츠에 대한 관심도 증가하고 있습니다. 한국 드라마의 해외 판매 단가는 지속

상승하고 있는 추세이며, 뉴미디어 업체들의 자사 플랫폼 내 사용자 트래픽 증가를 위한 콘텐츠 확보 경쟁이 심화되고 있습니다. 이에 따라 글로벌 플랫폼 사업자들은 한국 콘텐츠를 독점적으로 제공받기 위해 상당한 프리미엄을 지급하고 있으며, 글로벌 제작사들과의 공동제작 및 파트너십 확대 등 글로벌 시장에서 국내 드라마 제작사의 지위도 과거 대비 대폭 상승하고 있습니다.

(4) 신규사업 등의 내용 및 전망

연결실체는 글로벌 시장 개척을 목표로 첫 미국 드라마인<The Big Door Prize> (Apple TV+ 오리지널)을 공동 기획·제작하여 2023년 3월부터 5월까지 방영한 바 있습니다.

현재<The Big Door Prize> 시즌2를 제작납품 완료하였으며, UCP와 <The Plotters(원제: 설계자들)>의 공동 기획 개발 계약을 체결하는 등 후속 작품 기획 개발에 힘쓰고 있습니다.

정확한 규모에 대해서는 조사된 바가 없으나, 글로벌 드라마 시장은 콘텐츠 제작과 확보 경쟁이 심화됨에 따라 콘텐츠에 대한 투자 규모 또한 가파르게 성장할 것으로 예상됩니다.

현재 연결실체의 신규사업은 초기 기획 단계로, 관련된 투자 및 예상 자금소요액, 투자자금 조달원천, 예상투자회수기간 등은 미확정입니다.

(5) 조직도

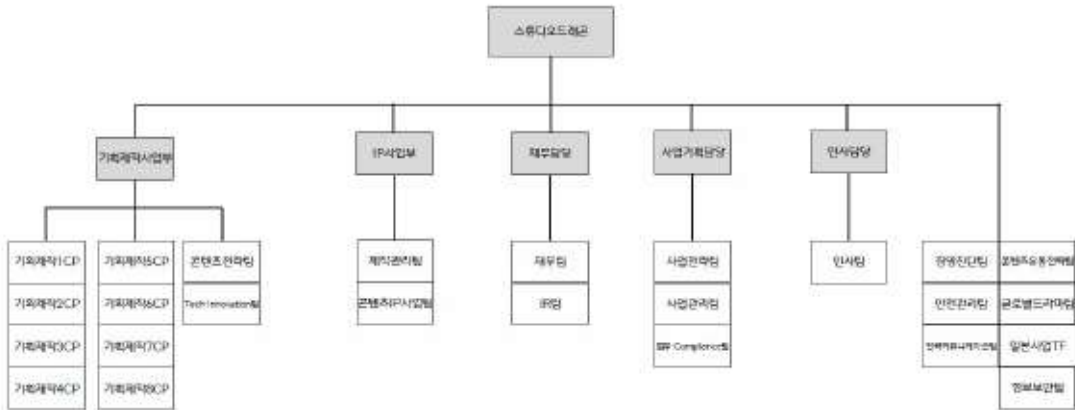

조직도_스튜디오드래곤_2312

2. 주주총회 목적사항별 기재사항

□ 재무제표의 승인

가. 해당 사업연도의 영업상황의 개요

2023년 국내 미디어 영업 환경 악화에도 제작 퀄리티 강화 및 해외 판매 확대를 통해 매출액 성장세를 이어나갔습니다.

매출액은 전년 대비 7.9% 상승한 7,531억원을 기록하였습니다. 그 중 편성 매출은 TV 편성이 감소하며 전년 대비 20.0% 감소한 1,541억원을 기록했으나, 판매 매출은 5,889억원으로 전년 대비 22.6% 상승하였습니다. <도적: 칼의 소리>, <스위트홈2> 등 글로벌 OTT 오리지널 대작을 제작하였으며, 신작의 해외 판매 평균 단가를 68.5% 확대한 결과였습니다.

영업이익은 559억원으로 전년 동기 대비 14.3% 감소하였습니다. TV 시청 성과 약화로 인해 프로젝트별 마진이 감소한 영향입니다.

2023년말 연결 기준 자산총계는 전년말 대비 0.1% 증가한 1조 922억원, 부채총계는 전년말 대비 10.6% 감소한 3,845억원, 자본총계는 전년말 대비 7.1% 증가한 7,078억원을 기록하였습니다.

상기 재무정보는 드라마 단일 사업이므로 공통적으로 사용되는 자산 또는 비용항목에 대한 배부기준은 하나입니다.

나. 해당 사업연도의 대차대조표(재무상태표) · 손익계산서(포괄손익계산서) · 이익잉여금처분계산서(안) 또는 결손금처리계산서(안)

(1) 연결재무제표

(가) 연결재무상태표

연결재무상태표

제 8(당) 기말 2023년 12월 31일 현재

제 7(전) 기말 2022년 12월 31일 현재

스튜디오드래곤 주식회사와 그 종속기업

(단위: 원)

과 목	주식	제 8 (당) 기말	제 7 (전) 기말
자 산			
Ⅰ. 유동자산		404,522,231,887	400,132,364,146

과 목	주석	제 8 (당) 기말	제 7 (전) 기말
현금및현금성자산	5,7,8	158,381,170,621	123,683,665,358
매출채권	5,8,9,31	149,071,832,354	141,741,123,525
선급금	10,31	88,977,277,698	122,084,300,047
기타유동금융자산	5,8,9,31	2,998,739,347	4,888,407,924
기타유동자산	11	5,093,211,867	7,734,867,292
II. 비유동자산		687,703,801,891	690,534,020,592
기타포괄손익-공정가치 측정 금융자산	8,12	148,803,761,505	126,284,520,577
관계기업투자주식	16	12,365,296,707	12,631,086,432
장기당기손익-공정가치 측정 금융자산	5,8	5,990,590,463	9,491,714,150
장기매출채권	5,8,9	12,071,413,293	31,680,370,126
장기선급금	10,31	84,220,387,053	80,340,258,963
유형자산	13	12,396,105,770	10,943,863,209
사용권자산	14	6,927,344,108	5,275,306,358
무형자산	15,31	358,885,372,768	377,835,439,955
순확정급여자산	20	1,766,333,140	2,446,388,994
장기금융상품	5,8	3,500,000,000	-
기타비유동금융자산	5,8,9,31	4,365,687,250	1,686,187,851
기타비유동자산	11	32,242,424	45,818,182
이연법인세자산	28	36,379,267,410	31,873,065,795
자 산 총 계		1,092,226,033,778	1,090,666,384,738
부 채			
I. 유동부채		367,986,211,750	416,262,541,911
매입채무	5,8,31	11,122,351,064	16,186,103,818
미지급금	5,8,31	58,363,892,498	68,029,158,438
단기차입금	5,8,17,24,30	170,000,000,000	170,000,000,000
미지급법인세	28	3,023,433,306	8,628,284,790
선수수익	19,31	119,035,531,043	141,990,231,840
기타유동금융부채	5,8,30	2,015,299,766	3,388,624,911
기타유동부채	18,20	4,425,704,073	8,040,138,114
II. 비유동부채		16,469,798,775	13,672,666,260
장기선수수익	19,31	4,861,934,770	1,600,000,000
기타비유동금융부채	5,8,30	9,652,472,137	9,286,224,088
기타비유동부채	18,20,22	1,245,103,858	1,549,870,084
복구충당부채	19	710,288,010	1,236,572,088
부 채 총 계		384,456,010,525	429,935,208,171
자 본			
지배기업의 소유주지분		707,770,023,253	660,731,176,567
I. 자본금	1,21	15,029,249,000	15,029,249,000
II. 주식발행초과금	21	473,362,845,073	473,362,845,073
III. 기타자본항목	22	(317,207,687)	(432,279,959)
IV. 기타포괄손익누계액	12,16	(22,347,228,711)	(39,790,314,731)

과 목	주식	제 8 (당) 기말	제 7 (전) 기말
V. 이익잉여금	23	242,042,365,578	212,561,677,184
비지배지분		-	-
자 본 총 계		707,770,023,253	660,731,176,567
부채와 자본총계		1,092,226,033,778	1,090,666,384,738

"첨부된 주식은 본 연결재무제표의 일부입니다."

(나) 연결포괄손익계산서

연결포괄손익계산서

제 8(당) 기 2023년 1월 1일부터 2023년 12월 31일까지

제 7(전) 기 2022년 1월 1일부터 2022년 12월 31일까지

스튜디오드래곤 주식회사와 그 종속기업

(단위: 원)

과 목	주석	제 8(당) 기	제 7(전) 기
I. 매출액	6,31	753,145,749,935	697,945,822,981
II. 매출원가	25,31	(665,278,132,968)	(597,944,062,824)
III. 매출총이익		87,867,616,967	100,001,760,157
판매비와관리비	25,31	(31,996,561,275)	(34,782,286,691)
IV. 영업이익		55,871,055,692	65,219,473,466
금융수익	26	14,988,636,489	21,228,352,971
금융비용	26	(17,602,003,666)	(19,001,303,641)
기타영업외수익	27	172,567,635	397,898,059
기타영업외비용	27	(16,310,287,162)	(9,280,730,941)
관계기업손익	16	96,353,471	56,179,732
V. 법인세비용차감전순이익		37,216,322,459	58,619,869,646
VI. 법인세비용	28	(7,133,401,360)	(8,054,872,979)
VII. 당기순이익		30,082,921,099	50,564,996,667
당기순이익의 귀속			
- 지배기업소유주지분		30,082,921,099	50,564,996,667
- 비지배지분		-	-
VIII. 당기기타포괄손익(법인세효과차감후)		16,840,853,315	(76,751,814,469)
후속적으로 당기손익으로 재분류되지 않는 항목		16,269,478,030	(79,481,724,500)
기타포괄-공정가치 측정 금융상품 평가손익	12,28	16,871,710,735	(79,742,421,258)
순확정급여부채의 재측정요소	20,28	(602,232,705)	260,696,758
후속적으로 당기손익으로 재분류되는 항목		571,375,285	2,729,910,031
해외사업환산손익		933,518,481	2,814,133,331
관계기업 기타포괄손익 등에 대한 지분	16	(362,143,196)	(84,223,300)
IX. 총포괄이익(손실)		46,923,774,414	(26,186,817,802)
총포괄이익의 귀속			
- 지배기업소유주지분		46,923,774,414	(26,186,817,802)
- 비지배지분		-	-
X. 지배기업 지분에 대한 주당이익			
보통주기본주당이익	29	1,001	1,684
보통주희석주당이익	29	1,001	1,684

"첨부된 주석은 본 연결재무제표의 일부입니다."

(다) 연결자본변동표

연결자본변동표

제 8(당) 기 2023년 1월 1일부터 2023년 12월 31일까지

제 7(전) 기 2022년 1월 1일부터 2022년 12월 31일까지

스튜디오드래곤 주식회사와 그 종속기업

(단위: 원)

과 목	지배기업 소유주지분						비지배 지분	자본총계
	자본금	주식발행초과금	기타자본항목	기타포괄손익 누계액	이익잉여금	총계		
2022.1.1(전기초)	15,007,092,500	470,386,693,473	(487,479,514)	37,222,196,496	161,735,983,759	683,864,486,714	-	683,864,486,714
전기총포괄손익								
당기순손익	-	-	-	-	50,564,996,667	50,564,996,667	-	50,564,996,667
기타포괄손익								
순확정급여부채의 재측정요소	-	-	-	-	260,696,758	260,696,758	-	260,696,758
기타포괄-공정가치 측정 금융자산 평가손익	-	-	-	(79,742,421,258)	-	(79,742,421,258)	-	(79,742,421,258)
해외사업환산손익	-	-	-	2,814,133,331	-	2,814,133,331	-	2,814,133,331
관계기업 기타포괄손익 등에 대한 지분	-	-	-	(84,223,300)	-	(84,223,300)	-	(84,223,300)
총포괄손익 합계	-	-	-	(77,012,511,227)	50,825,693,425	(26,186,817,802)	-	(26,186,817,802)
소유주와의 거래 등								
유상증자	22,156,500	2,976,151,600	-	-	-	2,998,308,100	-	2,998,308,100
주식선택권의 부여	-	-	55,199,555	-	-	55,199,555	-	55,199,555
소유주와의 거래 합계	22,156,500	2,976,151,600	55,199,555	-	-	3,053,507,655	-	3,053,507,655
2022.12.31(전기말)	15,029,249,000	473,362,845,073	(432,279,959)	(39,790,314,731)	212,561,677,184	660,731,176,567	-	660,731,176,567
2023.1.1(당기초)	15,029,249,000	473,362,845,073	(432,279,959)	(39,790,314,731)	212,561,677,184	660,731,176,567	-	660,731,176,567
당기총포괄손익								
당기순손익	-	-	-	-	30,082,921,099	30,082,921,099	-	30,082,921,099
기타포괄손익								
순확정급여부채의 재측정요소	-	-	-	-	(602,232,705)	(602,232,705)	-	(602,232,705)
기타포괄-공정가치 측정 금융자산 평가손익	-	-	-	16,871,710,735	-	16,871,710,735	-	16,871,710,735
해외사업환산손익	-	-	-	933,518,481	-	933,518,481	-	933,518,481
관계기업 기타포괄손익 등에 대한 지분	-	-	-	(362,143,196)	-	(362,143,196)	-	(362,143,196)
총포괄손익 합계	-	-	-	17,443,086,020	29,480,688,394	46,923,774,414	-	46,923,774,414
소유주와의 거래 등								
주식선택권의 부여	-	-	115,072,272	-	-	115,072,272	-	115,072,272
소유주와의 거래 합계	-	-	115,072,272	-	-	115,072,272	-	115,072,272
2023.12.31(당기말)	15,029,249,000	473,362,845,073	(317,207,687)	(22,347,228,711)	242,042,365,578	707,770,023,253	-	707,770,023,253

"첨부된 주석은 본 연결재무제표의 일부입니다."

(라) 연결현금흐름표

연결 현금 흐름표

제 8(당) 기 2023년 1월 1일부터 2023년 12월 31일까지

제 7(전) 기 2022년 1월 1일부터 2022년 12월 31일까지

스튜디오드래곤 주식회사와 그 종속기업

(단위: 원)

과 목	제 8(당) 기		제 7(전) 기	
I. 영업활동현금흐름		44,744,697,167		(62,911,673,466)
영업으로부터 창출된(사용된) 현금(주석30)	67,018,462,160		(53,101,645,227)	
법인세의 지급	(22,273,764,993)		(9,810,028,239)	
II. 투자활동현금흐름		(746,709,908)		(43,354,515,451)
1. 투자활동으로 인한 현금유입	13,487,571,744		28,247,229,412	
이자의 수취	1,184,806,241		637,413,510	
배당금의 수취	1,329,326,155		746,073,000	
당기손익-공정가치 측정 금융자산의 처분	-		23,574,731,961	
장기당기손익-공정가치 측정 금융자산의 처분	8,738,599,710		-	
단기대여금 감소	-		300,000,000	
유형자산의 처분	13,248,729		636,306,949	
무형자산의 처분	958,398,909		172,727,272	
보증금의 감소	1,263,192,000		2,179,976,720	
2. 투자활동으로 인한 현금유출	(14,234,281,652)		(71,601,744,863)	
당기손익-공정가치 측정 금융자산의 취득	-		(22,301,960,374)	
장기당기손익-공정가치 측정 금융자산의 취득	(5,780,500,000)		(505,540,000)	
장기금융상품 취득	(3,500,000,000)		-	
관계기업투자주식의 취득	-		(12,659,130,000)	
종속기업의 취득 등에 따른 순현금흐름	-		(27,692,604,521)	
유형자산의 취득	(2,862,412,910)		(4,485,783,780)	
건설중인자산(유형자산)의 증가	-		(49,546,000)	
무형자산의 취득	(661,564,810)		(2,575,212,739)	
건설중인자산(무형자산)의 증가	(124,148,332)		(117,366,549)	
보증금의 증가	(1,305,655,600)		(1,214,600,900)	
III. 재무활동현금흐름		(8,935,628,232)		165,344,372,939
1. 재무활동으로 인한 현금유입	20,000,000,000		252,999,990,100	
유상증자	-		2,999,990,100	
단기차입금의 차입	20,000,000,000		250,000,000,000	
2. 재무활동으로 인한 현금유출	(28,935,628,232)		(87,655,617,161)	
이자의 지급	(7,220,857,511)		(3,891,013,637)	
리스이자의 지급	(443,268,460)		(303,529,959)	
리스부채원금의 지급	(1,271,502,261)		(1,659,391,565)	
신주발행비	-		(1,682,000)	
당기손익-공정가치 측정 금융부채의 감소	-		(1,000,000,000)	
단기차입금의 상환	(20,000,000,000)		(80,000,000,000)	
장기차입금의 상환	-		(800,000,000)	
IV. 현금및현금성자산의 증가(I + II + III)		35,062,359,027		59,078,184,022
V. 기초현금및현금성자산		123,683,665,358		64,613,454,283
VI. 외화표시현금및현금성자산의환율변동효과		(364,853,764)		(7,972,947)
VII. 기말현금및현금성자산		158,381,170,621		123,683,665,358

"첨부된 주석은 본 연결재무제표의 일부입니다."

(마) 연결재무제표에 대한 주석

제 8(당) 기 2023년 12월 31일 현재

제 7(전) 기 2022년 12월 31일 현재

스튜디오드래곤 주식회사와 그 종속기업

1. 일반 사항

스튜디오드래곤 주식회사(이하 "지배기업")는 2016년 5월 1일자로 주식회사 씨제이 이엔엠의 드라마사업부문이 물적분할되어 설립되었고, 지배기업의 주식은 2017년 1월 24일자로 한국거래소가 개설한 코스닥시장에 상장되었습니다.

지배기업의 정관에 의한 발행할 주식의 총수는 500,000,000주(1주의 금액: 500원)이며, 2023년 12월 31일 현재 자본금은 15,029백만원(발행주식수: 30,058,498주)입니다.

지배기업의 최대주주는 주식회사 씨제이이엔엠이며, 당기말 현재 최대주주의 지배기업에 대한 지분율은 54.38%입니다.

2023년 12월 31일로 종료하는 보고기간에 대한 연결재무제표는 지배기업과 지배기업의 종속기업(이하 통칭하여 '연결실체'), 연결실체의 관계기업에 대한 지분으로 구성되어 있습니다. 연결실체는 드라마 제작, 편성, 판매사업을 영위하고 있습니다.

1.1 종속기업 현황

당기말 현재 지배기업의 연결대상 종속기업 현황은 다음과 같습니다.

종속기업	소재지	결산월	업종	지배지분율
(주)화앤담픽처스	대한민국	12월	방송 프로그램 제작 및 공급업	100.00%
(주)문화창고	대한민국	12월	방송 프로그램 제작 및 공급업	100.00%
(주)케이피제이	대한민국	12월	방송 프로그램 제작 및 공급업	100.00%
(주)지티스트	대한민국	12월	방송 프로그램 제작 및 공급업	100.00%
(주)길픽처스	대한민국	12월	방송 프로그램 제작 및 공급업	100.00%
Studio Dragon Investments, LLC	미국	12월	해외법인 투자 및 관리	100.00%
Studio Dragon Productions, LLC	미국	12월	방송 프로그램 제작 및 공급업	100.00%
Studio Dragon International, Inc.	미국	12월	방송 프로그램 제작 및 공급업	100.00%

1.2 주요 종속기업의 요약 재무정보

당기와 전기 연결대상 종속기업의 요약재무현황은 다음과 같습니다.

(1) 당기

(단위: 천원)

기업명	자산	부채	매출	당기순손익	총포괄손익
(주)화앤담픽쳐스	35,648,475	6,790,517	17,840,030	(1,382,961)	(1,382,961)
(주)문화창고	15,727,001	11,943,173	120,849	(72,780)	(72,780)
(주)케이피제이	7,421,967	8,181,654	9,474,585	(15,786)	(15,786)
(주)지티스트	15,094,199	12,147,624	18,079,633	(2,501,597)	(2,519,898)
(주)길픽쳐스	4,581,597	1,144,371	813,113	(600,045)	(600,045)
Studio Dragon Investments, LLC	25,266,030	24,640	-	681,496	(678,642)
Studio Dragon Productions, LLC	567,738	10,960	-	(91,883)	(79,658)
Studio Dragon International, Inc.	36,297,610	174,727	38,422,732	4,504,193	4,991,826

(2) 전기

(단위: 천원)

기업명	자산	부채	매출	당기순손익	총포괄손익
(주)화앤담픽쳐스	51,656,596	21,415,677	46,517,274	4,921,087	4,921,087
(주)문화창고	10,657,188	6,800,580	10,686,430	(1,037,883)	(1,037,883)
(주)케이피제이	12,312,264	13,056,165	23,231	(481,183)	(481,183)
(주)지티스트	26,820,755	21,354,282	46,589,526	3,280,347	3,293,434
(주)길픽쳐스	6,199,310	2,162,040	14,419,917	847,942	847,942
Studio Dragon Investments, LLC	26,105,851	185,819	-	(59,511)	531,959
Studio Dragon Productions, LLC	649,996	13,560	-	(104,650)	(104,650)
Studio Dragon International, Inc.	32,952,570	1,821,514	37,234,729	4,060,349	4,060,349

2. 재무제표 작성기준

2.1 연결재무제표 작성 기준

연결실체는 주식회사 등의 외부 감사에 관한 법률 제5조 1항 1호에서 규정하고 있는 국제회계기준위원회의 국제회계기준을 채택하여 정한 회계처리기준인 한국채택국제회계기준에 따라 연결재무제표를 작성하였습니다.

연결실체의 연결재무제표는 2024년 2월 7일자로 이사회에서 승인될 예정이며, 2024년 3월 26일자 정기주주총회에서 최종 승인될 예정입니다.

2.2 측정기준

연결재무제표는 아래에서 열거하고 있는 재무상태표의 주요 항목을 제외하고는 역사적원가를 기준으로 작성되었습니다.

- 공정가치로 측정되는 파생상품
- 당기손익-공정가치로 측정되는 금융상품
- 기타포괄손익-공정가치로 측정되는 금융상품
- 공정가치로 측정되는 현금결제형 주식기준보상을 위한 부채
- 확정급여채무의 현재가치에서 사외적립자산의 공정가치를 차감한 확정급여부채

2.3 중요한 회계추정과 판단

한국채택국제회계기준에서는 연결재무제표를 작성함에 있어서 회계정책의 적용이나, 보고기간말 현재 자산, 부채 및 수익, 비용의 보고금액에 영향을 미치는 사항에 대하여 경영진의 최선의 판단을 기준으로 한 추정치와 가정의 사용을 요구하고 있습니다. 보고기간말 현재 경영진의 최선의 판단을 기준으로 한 추정치와 가정이 실제 환경과 다를 경우 이러한 추정치와 실제 결과는 다를 수 있습니다.

추정치와 추정에 대한 기본 가정은 지속적으로 검토되고 있으며, 회계추정의 변경은 추정이 변경된 기간과 미래 영향을 받을 기간 동안 인식되고 있습니다.

(1) 공정가치 측정

연결실체의 회계정책과 공시사항은 다수의 금융 및 비금융자산과 부채에 대해 공정가치 측정이 요구되고 있습니다. 연결실체는 공정가치평가 정책과 절차를 수립하고 있습니다.

공정가치측정에서 중개인 가격이나 평가기관과 같은 제3자 정보를 사용하는 경우, 평가부서에서 제3자로부터 입수한 정보에 근거한 평가가 공정가치 서열체계 내 수준별 분류를 포함하고 있으며 해당 기준서의 요구사항을 충족한다고 결론을 내릴 수 있는지 여부를 판단하고 있습니다.

자산이나 부채의 공정가치를 측정하는 경우, 연결실체는 최대한 시장에서 관측가능한 투입변수를 사용하고 있습니다. 공정가치는 다음과 같이 가치평가방법에 사용된 투입변수에 기초하여 공정가치 서열체계 내에서 분류됩니다.

- 수준 1: 측정일에 동일한 자산이나 부채에 대한 접근 가능한 활성시장의 조정되지 않은 공시가격
- 수준 2: 수준 1의 공시가격 이외에 자산이나 부채에 대해 직접적으로 또는 간접적으로 관측가능한 투입변수
- 수준 3: 자산이나 부채에 대한 관측가능하지 않은 투입변수

자산이나 부채의 공정가치를 측정하기 위해 사용되는 여러 투입변수가 공정가치 서열체계 내에서 다른 수준으로 분류되는 경우, 연결실체는 측정치 전체에 유의적인 공정가치 서열체계에서 가장 낮은 수준의 투입변수와 동일한 수준으로 공정가치 측정치 전체를 분류하고 있으며, 변동이 발생한 보고기간 말에 공정가치 서열체계의 수준간 이동을 인식하고 있습니다.

공정가치 측정 시 사용된 가정의 자세한 정보는 아래 주석에 포함되어 있습니다.

- 주석 8: 범주별 금융상품
- 주석 22: 주식기준보상

(2) 가정과 추정의 불확실성

다음 보고기간 이내에 중요한 조정이 발생할 수 있는 유의한 위험이 있는 가정과 추정의 불확실성에 대한 정보는 다음의 주석에 포함되어 있습니다.

- 주석 9: 금융자산의 신용건전성
- 주석 15: 무형자산
- 주석 20: 확정급여채무
- 주석 28: 이연법인세자산

(3) 경영진의 판단

연결재무제표에 인식된 금액에 유의한 영향을 미치는 회계정책의 적용과 관련된 주요한 경영진의 판단에 대한 정보는 다음의 주석에 포함되어 있습니다.

- 주석 14: 사용권자산

2.4 기능통화와 표시통화

연결실체 내 개별기업의 재무제표는 각 개별기업의 영업활동이 이루어지는 주된 경제환경의 통화인 기능통화로 작성되고 있습니다. 연결실체의 연결재무제표는 보고기업인 지배기업의 기능통화 및 표시통화인 원화로 작성하여 보고하고 있습니다.

3. 회계정책의 변경

3.1 중요한 회계정책 정보

연결실체는 2023년 1월 1일부터 회계정책 공시 개정사항(기업회계기준서 제1001호 '재무제표 표시')을 적용하였습니다. 이 개정사항은 회계정책 그 자체가 변경되는 것은 아니지만 이 재무제표에 공시되는 회계정책 정보에 영향을 미칩니다. 이 개정사항은 '유의적인(significant)' 회계정책이 아니라 '중요한(material)' 회계정책을 공시할 것을 요구하고 있습니다. 또한 회계정책의 공시에 중요성을 적용하는 지침을 제공함으로써 재무제표 이용자가 이해해야 하는 기업 특유의 회계정책 정보를 제공할 수 있도록 합니다.

연결실체의 경영진은 회계정책을 검토하였고, 이 개정사항에 따라 주석 4에 공시된 중요한 회계정책 정보를 업데이트 하였습니다.

3.2 다음의 제·개정 기준서 및 해석서 적용시 재무제표에 미치는 영향은 유의적이지 않다고 판단하고 있습니다.

- 회계추정치에 대한 정의 명확화(기업회계기준서 제1008호 '회계정책, 추정및오류')
- 단일거래에서 생기는 자산과 부채 이연법인세 내용 개정(기업회계기준서 제1012호 '법인세')
- 필라 2 법인세 대한 이연법인세 회계처리를 한시적으로 면제, 기업의 익스포저 정보와 당기법인세비용을 추가 공시(기업회계기준서 제1012호 '법인세')
- 행사가격 조정 조건 금융부채 평가손익 공시(기업회계기준서 제1001호 '재무제표 표시')
- 기업회계기준서 제1117호 '보험계약'

4. 중요한 회계정책

연결실체는 2023년 1월 1일부터 회계정책 공시 개정사항(기업회계기준서 제1001호 '재무제표 표시')을 적용하였습니다. 이 개정사항은 '유의적인' 회계정책이 아닌 '중요한' 회계정책을 공시하도록 요구합니다. 이러한 개정으로 인해 회계정책의 변경은 발생하지 않지만 공시되는 회계정책 정보에 영향을 미칩니다.

연결실체가 한국채택국제회계기준에 따른 연결재무제표 작성에 적용한 중요한 회계정책은 아래 기술되어 있으며, 주석 3에서 설명하고 있는 회계정책의 변경을 제외하고 표시된 회계기간에 계속적으로 적용됩니다.

비교표시된 전기의 재무제표 상 일부 항목의 표시 및 분류를 변경하였습니다.

4.1 비파생금융자산

(1) 인식 및 최초 측정

매출채권과 발행 채무증권은 발행되는 시점에 최초로 인식됩니다. 다른 금융상품과 금융부채는 연결실체가 금융상품의 계약당사자가 되는 때에만 인식됩니다.

유의적인 금융요소를 포함하지 않는 매출채권을 제외하고는, 최초 인식시점에 금융자산이나 금융부채를 공정가치로 측정하며, 당기손익-공정가치 측정 금융자산 또는 당기손익-공정가치 측정 금융부채가 아닌 경우에 해당 금융자산의 취득이나 해당 금융부채의 발행과 직접 관련되는 거래원가는 공정가치에 가감합니다. 유의적인 금융요소를 포함하지 않는 매출채권은 최초에 거래 가격으로 측정합니다.

(2) 분류 및 후속측정

연결실체는 사업이 관리되는 방식을 반영하여 금융자산을 보유하는 사업모형의 목적을 평가합니다. 사업모형은 현금흐름수취, 매도, 단기매매 목적으로 분류합니다.

연결실체가 보유한 금융자산별 사업모형 평가 내역은 다음과 같습니다.

① 현금흐름수취 목적: 연결실체는 드라마 제작사업에서 발생하는 금융자산을 보유하고 있습니다. 이러한 금융상품의 사업모형 목적은 만기가 도래하는 채권의 원금과 원금에 대한 이자수익의 수취입니다. 또한 연결실체는 고정원금과 이자율 노출위험을 관리하기 위한 고정이자율 금융상품을 보유하고 있습니다. 이러한 금융자산은 상각후원가로 측정합니다.

② 매도 목적: 연결실체는 단기매매 목적이 아닌 지분상품을 보유하고 있으며, 최초 인식 시에 투자자산 공정가치의 후속적인 변동을 기타포괄손익으로 표시하도록 선택하였습니다. 이러한 선택은 투자자산별로 이루어지며, 한번 선택하면 취소할 수 없습니다. 또한 연결실체는 자금 운영을 위해 상각후원가나 기타포괄손익 공정가치로 측정되지 않는 금융상품을 보유하고 있습니다. 이러한 금융자산은 당기손익-공정가치로 측정합니다.

③ 단기매매 목적: 연결실체는 단기매매 목적의 금융자산을 보유하고 있지 않습니다.

계약상 현금흐름이 원금과 이자에 대한 지급만으로 이루어져 있는지를 평가할 때, 연결실체는 해당 상품의 계약조건을 고려합니다. 금융자산이 계약상 현금흐름의 시기나 금액을 변경시키는 계약조건을 포함하고 있다면, 그 계약조건 때문에 해당 금융상품의 존속기간에 걸쳐 생길 수 있는 계약상 현금흐름이 원리금 지급만으로 구성되는지를 판단해야 합니다. 이를 평가할 때 연결실체는 다음을 고려합니다.

- 현금흐름의 금액이나 시기를 변경시키는 조건부 상황
- 변동 이자율 특성을 포함하여 계약상 액면 이자율을 조정하는 조항
- 중도상환특성과 만기연장특성
- 특정 자산으로부터 발생하는 현금흐름에 대한 연결실체의 청구권을 제한하는 계약조건(예: 비소구특징)

(3) 상계

연결실체는 연결실체가 인식한 자산과 부채에 대해 법적으로 집행가능한 상계권리를 현재 갖고 있고, 차액으로 결제하거나, 자산을 실현하는 동시에 부채를 결제할 의도가 있는 경우에만 금융자산과 금융부채를 상계하고 재무상태표에 순액으로 표시합니다.

(4) 손상

연결실체는 다음 자산의 기대신용손실에 대해 손실충당금을 인식합니다. 상각후원가로 측정하는 금융자산에 대한 손실충당금은 해당 자산의 장부금액에서 차감합니다.

- 상각후원가로 측정하는 금융자산
- 기업회계기준서 제1115호에서 정의된 계약자산

최초 인식 이후 신용위험이 유의적으로 증가하지 않은 은행예금은 12개월 기대신용손실로 손실충당금을 측정하고, 이 외 금융자산은 전체기간 기대신용손실에 해당하는 금액으로 손실충당금을 측정합니다. 매출채권에 대한 손실충당금은 항상 전체기간 기대신용손실에 해당하는 금액으로 측정됩니다.

연결실체는 다음과 같은 경우 금융자산에 채무불이행이 발생했다고 고려합니다.

- 채무자가 연결실체가 소구활동을 하지 않으면, 연결실체에게 신용의무를 완전하게 이행하지 않을 것 같은 경우

1) 신용이 손상된 금융자산

매 보고기간 말에 연결실체는 상각후원가로 측정되는 금융자산과 기타포괄손익-공정가치로 측정되는 채무증권의 신용이 손상되었는지 평가합니다. 금융자산의 추정미래현금흐름에 악영향을 미치는 하나 이상의 사건이 발생한 경우에 해당 금융자산은 신용이 손상된 것입니다. 금융자산의 신용이 손상된 증거는 다음과 같은 관측 가능한 정보를 포함합니다.

- 발행자나 차입자의 유의적인 재무적 어려움
- 채무불이행이나 연체와 같은 계약 위반
- 차입자의 재무적 어려움에 관련된 경제적이나 계약상 이유로 당초 차입조건의 불가피한 완화
- 차입자의 파산가능성이 높아지거나 그 밖의 재무구조조정 가능성이 높아짐
- 재무적 어려움으로 인해 해당 금융자산에 대한 활성시장 소멸

2) 재무상태표 상 신용손실충당금의 표시

상각후원가로 측정하는 금융자산에 대한 손실충당금은 해당 자산의 장부금액에서 차감합니다.

3) 제각

금융자산의 계약상 현금흐름 전체 또는 일부의 회수에 대한 합리적인 기대가 없는 경우 해당 자산을 제거합니다. 고객에 대해 회수에 대한 합리적인 기대가 있는지를 평가하여 제각의 시기와 금액을 개별적으로 평가합니다. 유사자산의 회수에 대한 과거 경험에 근거하여 장부금액을 제각합니다. 연결실체는 제각한 금액이 유의적으로 회수할 것이라는 기대를 갖고 있지 않습니다. 그러나 제각된 금융자산은 연결실체의 만기가 된 금액의 회수 절차에 따라 회수활동의 대상이 될 수 있습니다.

4.2 비파생금융부채

연결실체는 계약상 내용의 실질과 금융부채의 정의에 따라 금융부채를 당기손익-공정가치측정 금융부채와 기타금융부채로 분류하고 계약의 당사자가 되는 때에 재무상태표에 인식하고 있습니다.

(1) 당기손익인식금융부채

금융부채는 단기매매항목으로 분류되거나, 파생상품인 경우, 혹은 최초 인식시점에 당기손익인식항목으로 지정되는 경우에 당기손익인식항목으로 분류합니다. 당기손익인식금융부채는 공정가치로 측정하며, 환율, 내재변동성, 잔여만기, 할인율 등의 변수를 고려하여 평가하고 있습니다.

(2) 기타금융부채

당기손익인식금융부채로 분류되지 않은 비파생금융부채는 기타금융부채로 분류하고 있습니다. 기타금융부채는 최초 인식시 발행과 직접 관련되는 거래원가를 차감한 공정가치로 측정하고 있습니다. 후속적으로 기타금융부채는 유효이자율법을 적용하여 상각후원가로 측정되며, 이자비용은 유효이자율법을 적용하여 인식합니다.

(3) 금융부채의 제거

연결실체는 금융부채의 계약상 의무가 이행, 취소 또는 만료된 경우에만 금융부채를 제거합니다. 연결실체는 금융부채의 계약조건이 변경되어 현금흐름이 실질적으로 달라진 경우 기존 부채를 제거하고 새로운 계약에 근거하여 새로운 금융부채를 공정가치로 인식합니다. 금융부채의 제거 시에, 장부금액과 지급한 대가(양도한 비현금자산이나 부담한 부채를 포함)의 차액은 당기손익으로 인식합니다.

4.3 연결

연결실체 내의 거래, 이와 관련된 잔액, 수익과 비용, 미실현손익(외환차손익 제외)은 연결재무제표 작성시 모두 제거하고 있습니다. 또한 종속기업의 회계정책은 연결실체에서 채택한 회계정책을 일관성 있게 적용하기 위해 차이가 나는 경우 수정됩니다.

4.4 유형자산

유형자산은 취득원가에서 잔존가치를 제외하고, 다음의 추정 내용연수에 걸쳐 정액법으로 상각됩니다.

과 목	추정 내용연수
건물	40년
임차시설물, 공기구비품	5년
방송기계기구	5년, 8년

4.5 무형자산

영업권을 제외한 무형자산은 역사적 원가로 최초 인식되고, 원가에서 상각누계액과 손상차손누계액을차감한 금액으로 표시됩니다. 상표권과 회원권은 이용 가능 기간에 대하여 예측가능한 제한이 없으므로 내용연수가 한정되지 않아 상각되지 않습니다. 한정된 내용연수를 가지는 소프트웨어는 5년 동안 정액법으로 상각됩니다. 드라마제작과 관련된 판권은 자산의 경제적 효익이 소비될 것으로 예상되는 형태를 반영하여 추정 내용연수 동안 정액법으로 상각되며, 판권은 당사의 사업 성격상 주된 영업활동과 관련이 있는 것으로 표시하였습니다.

과 목	추정 내용연수
소프트웨어	5년
기타무형자산	4년 ~ 14년

영업권은 매년 혹은 상각대상 자산에 대하여는 자산손상을 시사하는 징후가 있을 때 손상검사를 수행하고 있습니다. 손상차손은 장부금액이 회수가능액을 초과하는만큼 인식됩니다.

4.6 비금융자산의 손상

연결실체는 드라마 제작을 위해 선급금을 지급하고 있으며, 매 보고기간말마다 손상 징후를 검토하고, 만약 그러한 징후가 있다면 회수가능액을 추정하고 있습니다. 회수가능액은 잔여 계약기간, 드라마 제작 현황 등을 고려하여 개별 자산별로 추정하고 있습니다.

4.7 수익

연결실체는 드라마를 기획 및 제작하여 판매하는 사업을 영위하고 있습니다, 연결실체는 제작한 드라마를 사용할 권리를 고객에게 제공하며, 동 계약은 라이선스를 제공한 시점에 존재하는 지적재산을 사용할 권리에 해당되므로 고객이 라이선스의 사용을 지시할 수 있고 사용하여 효익을 얻을 수 있는 시점에 일시에 수익을 인식합니다.

또한 연결실체는 드라마 콘텐츠 제작을 위탁받아 제작하는 사업을 영위하고 있습니다. 연결실체의 수행의무는 고객사에게 방영할 수 있는 상태의 콘텐츠를 제작하여 제공하는 것입니다. 연결실체가 콘텐츠를 제작하는 대로 고객이 통제하고 있는 자산의 가치를 높임으로 기간에 걸쳐 수익을 인식하며, 진행률은 계약에서 약속한 드라마 콘텐츠 산출물 중 고객에게 통제가 이전된 드라마 콘텐츠 산출물에 따라 산정합니다.

4.8 리스

리스요소를 포함하는 계약의 개시일이나 변경유효일에 연결실체는 계약대가를 상대적 개별가격에 기초하여 각 리스요소에 배분합니다. 다만, 연결실체는 부동산 리스에 대하여 비리스요소를 분리하지 않는 실무적 간편법을 적용하여 리스요소와 관련된 비리스요소를 하나의 리스요소로 회계처리합니다.

리스부채는 리스개시일 현재 지급되지 않은 리스료의 현재가치로 최초 측정합니다. 리스료는 리스의 내재이자율로 할인하되, 내재이자율을 쉽게 산정할 수 없는 경우에는 일반적으로 연결실체의 증분차입이자율로 할인합니다. 연결실체는 다양한 외부 재무 정보에서 얻은 이자율에서 리스의 조건과 리스 자산의 특성을 반영하기 위한 조정을 하고 증분차입이자율을 산정합니다.

연결실체는 재무상태표에서 투자부동산의 정의를 충족하지 않는 사용권자산을 '사용권자산'으로 표시하고 리스부채는 '기타의금융부채'로 표시하였습니다.

리스부채는 유효이자율법에 따라 상각합니다. 리스부채는 지수나 요율(이율)의 변동으로 미래 리스료가 변동되거나 잔존가치 보증에 따라 지급할 것으로 예상되는 금액이 변동되거나 매수, 연장, 종료 선택권을 행사할지에 대한 평가가 변동되거나 실질적인 고정리스료가 수정되는 경우에 재측정됩니다. 리스부채를 재측정할 때 관련되는 사용권자산을 조정하고, 사용권자산의 장부금액이 영(0)으로 줄어드는 경우에는 재측정 금액을 당기손익으로 인식합니다.

연결실체는 리스기간이 12개월 이내인 단기리스와 소액 기초자산 리스에 대하여 사용권자산과 리스부채를 인식하지 않는 실무적 간편법을 선택하였습니다. 연결실체는 이러한 리스에 관련된 리스료를 리스기간에 걸쳐 정액법에 따라 비용으로 인식합니다.

4.9 외화

해외사업장의 기능통화가 초인플레이션 경제의 통화가 아닌 경우 재무상태표의 자산과 부채는 해당 보고기간말의 마감환율로 환산하고, 포괄손익계산서의 수익과 비용은 일정기간의 평균환율로 환산하고, 환산에서 생기는 외환차이는 기타포괄손익으로 인식합니다.

4.10 미적용 제·개정 기준서

제정·공표되었으나 2023년 1월 1일 이후 시작하는 회계연도에 시행일이 도래하지 아니한 주요 제·개정 기준서 및 해석서는 다음과 같습니다. 연결실체는 재무제표 작성시 다음의 제·개정 기준서 및 해석서를 조기적용하지 아니하였으며, 연결실체의 재무제표에 중요한 영향을 미치지 않을 것으로 판단하고 있습니다.

- 부채의 유동/비유동 분류와 비유동부채의 차입 약정사항(기업회계기준서 제1001호 '재무제표 표시')
- 공급자 금융 약정(Supplier finance arrangements)의 공시(기업회계기준서 제1007호 '현금흐름표'와 기업회계기준서 제1107호 '금융상품:공시').
- 판매후리스 거래에서 발생하는 리스부채(기업회계기준서 제 1116호 '리스')
- 교환가능성 평가와 교환이 불가능한 경우 현물환율의 결정(기업회계기준서 제 1021호 '환율변동효과')

5. 재무위험관리

5.1 재무위험관리요소

연결실체는 여러 활동으로 인하여 시장위험(환위험, 공정가치이자율위험, 현금흐름 이자율위험 및 가격위험), 신용위험 및 유동성위험과 같은 다양한 재무위험에 노출되어 있습니다. 연결실체의 전반적인 위험관리정책은 금융시장의 변동성에 초점을 맞추고 있으며 재무성과에 미치는 부정적 영향을 최소화하는데 중점을 두고 있습니다.

위험관리는 이사회에서 승인한 정책에 따라 이루어지고 있습니다. 이사회는 전반적인 위험관리에 대한 문서화된 정책, 외환위험, 이자율 위험, 신용 위험, 파생금융상품과 비파생금융상품의 이용 및 유동성을 초과하는 투자와 같은 특정 분야에 관한 문서화된 정책을 검토하고 승인합니다.

5.1.1 시장위험

(1) 외환위험

연결실체는 국제적으로 영업활동을 영위하고 있기 때문에 외환위험, 특히 주로 미국 달러화 및 일본 엔화와 관련된 환율 변동 위험에 노출되어 있습니다. 외환위험은 인식된 자산과 부채와 관련하여 발생하고 있습니다.

보고기간말 현재 다른 모든 변수가 일정하고 각 외화에 대한 원화의 환율 10% 변동 시 연결실체의 세후 이익 및 자본에 미치는 영향은 다음과 같습니다.

(단위: 천원)

구 분		세후 이익에 대한 영향		자본에 대한 영향	
		당기	전기	당기	전기
미국 달러/원	상승시	15,423,098	14,155,934	15,423,098	14,155,934
	하락시	(15,423,098)	(14,155,934)	(15,423,098)	(14,155,934)
일본 엔화/원	상승시	43,309	31,108	43,309	31,108
	하락시	(43,309)	(31,108)	(43,309)	(31,108)
유로화/원	상승시	3,963	9,485	3,963	9,485
	하락시	(3,963)	(9,485)	(3,963)	(9,485)

(2) 이자율위험

이자율위험은 미래의 시장 이자율 변동에 따라 예금 또는 차입금 등에서 발생하는 이자수익 및 이자비용이 변동될 위험을 뜻하며, 이는 주로 변동금리부조건의 예금과 차입금에서 발생하고 있습니다. 연결실체의 이자율 위험관리의 목표는 이자율 변동으로 인한 불확실성과 순이자비용의 최소화를 추구함으로써 기업의 가치를 극대화하는데 있습니다.

보고기간 말 현재 다른 모든 변수가 일정하고 이자율의 1% 변동 시 연결실체의 세후 이익 및 자본에 미치는 영향은 아래 표와 같습니다.

(단위: 천원)

구 분	세후 이익에 대한 영향	자본에 대한 영향
상승시	(1,307,300)	(1,307,300)
하락시	1,307,300	1,307,300

5.1.2 신용위험

신용위험이란 고객이나 거래상대방이 금융상품에 대한 계약상의 의무를 이행하지 않아 연결실체가 재무손실을 입을 위험을 의미합니다. 주로 거래처에 대한 매출채권에서 발생합니다.

연결실체의 신용위험에 대한 노출은 주로 각 고객별 특성의 영향을 받습니다. 이러한 신용위험을 관리하기 위하여 연결실체의 경영진은 신용도가 일정 수준 이상인 거래처와 거래하고 있으며, 금융자산의 신용보강을 위한 정책과 절차를 마련하여 운영하고 있습니다. 연결실체는 회수가 지연되는 금융자산에 대하여는 분기 단위로 회수지연 현황 및 회수 대책을 보고하고 있으며 지연사유에 따라 적절한 조치를 취하고 있습니다.

보고기간말 현재 신용위험에 대한 최대 노출 정도는 다음과 같습니다.

(단위: 천원)

구 분	당기말	전기말
현금및현금성자산	158,381,171	123,683,665
당기손익-공정가치 측정 금융자산	5,990,590	9,491,714
매출채권	149,071,832	141,741,124
기타유동금융자산	2,998,739	4,888,408
장기매출채권	12,071,413	31,680,370
기타비유동금융자산	7,865,687	1,686,188
금융보증계약(*)	2,400,000	2,400,000
합 계	338,779,432	315,571,469

(*) 연결실체는 종업원에게 지급보증을 제공하고 있습니다.

5.1.3 유동성위험

유동성위험이란 연결실체가 금융부채와 관련된 의무를 충족하는 데 어려움을 겪게 될 위험을 의미합니다. 연결실체의 유동성 관리방법은 재무적으로 어려운 상황에서도 받아들일 수 없는 손실이 발생하거나, 연결실체의 평판에 손상을 입힐 위험 없이, 만기일에 부채를 상환할 수 있는 충분한 유동성을 유지하도록 하는 것입니다.

연결실체는 미사용 차입금 한도를 적정 수준으로 유지하고, 영업 자금 수요를 충족시키기 위해 차입금 한도나 약정을 위반하는 일이 없도록 유동성에 대한 예측을 항상 모니터링하고 있습니다. 유동성을 예측하는데 있어 연결실체의 자금조달 계획, 약정 준수, 연결실체 내부의 목표채무비율 및 통화에 대한 제한과 같은 외부 법규나 법률 요구사항도 고려하고 있습니다.

보고기간말 현재 연결실체의 유동성위험 분석 내역은 다음과 같습니다.

(단위: 천원)

당기말	3개월 미만	3개월~1년 이하	1년~2년 이하	2년 초과	합 계
매입채무	11,122,351	-	-	-	11,122,351
미지급금	58,363,892	-	-	-	58,363,892
단기차입금	-	170,515,677	-	-	170,515,677
유동성리스부채	490,530	1,480,437	-	-	1,970,967
장기리스부채	-	-	1,943,755	5,327,605	7,271,360
장기미지급금	-	-	1,942,540	2,021,552	3,964,092
금융보증계약	2,400,000	-	-	-	2,400,000
파생상품부채	16,054	-	-	-	16,054
합 계	72,392,827	171,996,114	3,886,295	7,349,157	255,624,393

(단위: 천원)

전기말	3개월 미만	3개월~1년 이하	1년~2년 이하	2년 초과	합 계
매입채무	16,186,104	-	-	-	16,186,104
미지급금	68,424,315	-	-	-	68,424,315
단기차입금	-	170,412,663	-	-	170,412,663
유동성리스부채	468,139	1,209,727	-	-	1,677,866
장기리스부채	-	-	1,339,775	3,734,388	5,074,163
장기미지급금	-	-	4,481,213	852,793	5,334,006
금융보증계약	2,400,000	-	-	-	2,400,000
파생상품부채	1,744,810	-	-	-	1,744,810
합 계	89,223,368	171,622,390	5,820,988	4,587,181	271,253,927

당기말과 전기말 현재 유동성위험과 관련된 금액은 현재가치할인을 하지 않았으며 이자지급액을 포함한 금액입니다. 금융보증계약은 보증의 최대 금액을 보증이 요구할 수 있는 가장 이른 기간에 배분하였습니다.

5.2. 자본위험관리

연결실체의 자본관리는 계속기업으로서의 존속능력을 유지하는 한편 자본조달비용을 최소화하여 주주이익을 극대화하는 것을 그 목적으로 하고 있습니다. 연결실체의 자본구조는 차입금에서 현금및현금성자산 등을 차감한 순부채와 자본으로 구성되며, 연결실체의 경영진은 자본구조를 주기적으로 검토하고 있습니다.

연결실체의 보고기간종료일 현재 부채비율은 다음과 같습니다.

(단위: 천원)

구 분	당기말	전기말
부채총계(A)	384,456,011	429,935,208
자본총계(B)	707,770,023	660,731,177
차입금 및 사채(C)	170,000,000	170,000,000
현금및현금성자산(D)	158,381,171	123,683,665
순차입금(C-D)	11,618,829	46,316,335
부채비율(A/B)	54.32%	65.07%
순차입금비율((C-D)/B)	1.64%	7.01%

6. 영업부문

연결실체는 영업수익을 창출하는 재화나 용역의 성격 등을 고려하여 연결실체 전체를 단일의 보고부문으로 관리하고 있습니다. 따라서 보고부문별 영업수익 및 법인세비용차감전순이익, 자산, 부채총액에 대한 주식 기재는 생략하였습니다.

6.1 당기와 전기 중 지역별 매출내역은 다음과 같습니다.

(단위: 천원)

구 분(*)	당 기	전 기
국 내	300,159,416	329,369,628
해 외	452,986,334	368,576,195
합 계	753,145,750	697,945,823

(*) 수익은 고객의 소재지에 기초한 국가에 귀속됩니다.

6.2 당기와 전기 중 수익인식 시기에 따른 매출내역은 다음과 같습니다.

(단위: 천원)

구 분	당 기	전 기
한 시점에 이행	546,166,235	559,364,553
기간에 걸쳐 이행	206,979,515	138,581,270
합 계	753,145,750	697,945,823

6.3 주요 고객에 대한 정보

당기 및 전기 중 연결실체 매출액의 10% 이상을 차지하는 주요 고객과 관련된 정보는 다음과 같습니다.

(단위: 천원)

구 분	당 기	전 기
A사	236,492,297	244,008,896
B사	197,625,519	177,437,885

6.4 당기와 전기 중 매출액의 주요 구성 내역은 아래와 같습니다.

(단위: 천원)

구 분	당 기	전 기
드라마 콘텐츠	743,000,938	672,770,494
매니지먼트 및 기타	10,144,812	25,175,329
합 계	753,145,750	697,945,823

7. 현금및현금성자산

(단위: 천원)

구 분	당기말	전기말
요구불예금	158,381,171	123,683,665

당기말 현재 연결실체의 사용이 제한된 금융상품은 없습니다.

8. 범주별 금융상품

8.1 금융자산 및 금융부채

(단위: 천원)

당기말	장부금액						공정가치 수준		
	상각후원가 측정 금융자산	기타포괄손익 -공정가치 측정 금융자산	당기손익- 공정가치 측정 금융자산	상각후원가 측정 금융부채	당기손익- 공정가치 측정 금융부채	합 계	수준1	수준2	수준3
금융자산:									
공정가치로 측정되는 금융자산									
당기손익-공정가치 측정 금융자산	-	-	5,990,590	-	-	5,990,590	-	-	5,990,590
기타포괄손익-공정가치 측정 금융자산(*1)	-	148,803,762	-	-	-	148,803,762	117,277,440	-	24,470,322
소 계	-	148,803,762	5,990,590	-	-	154,794,352	117,277,440	-	30,460,912
공정가치로 측정되지 않는 금융자산(*2)									
현금및현금성자산	158,381,171	-	-	-	-	158,381,171	-	-	-
미수수익	51,311	-	-	-	-	51,311	-	-	-
매출채권	161,143,246	-	-	-	-	161,143,246	-	-	-
미수금	3,896,643	-	-	-	-	3,896,643	-	-	-
보증금	3,416,472	-	-	-	-	3,416,472	-	-	-
장기금융상품	3,500,000	-	-	-	-	3,500,000	-	-	-
소 계	330,388,843	-	-	-	-	330,388,843	-	-	-
금융자산 합계	330,388,843	148,803,762	5,990,590	-	-	485,183,195	117,277,440	-	30,460,912
금융부채:									
공정가치로 측정되는 금융부채									
파생상품부채	-	-	-	-	16,054	16,054	-	16,054	-
공정가치로 측정되지 않는 금융부채(*2)									
매입채무	-	-	-	11,122,351	-	11,122,351	-	-	-
리스부채	-	-	-	7,225,481	-	7,225,481	-	-	-
미지급금	-	-	-	62,274,452	-	62,274,452	-	-	-
미지급비용	-	-	-	555,648	-	555,648	-	-	-
단기차입금	-	-	-	170,000,000	-	170,000,000	-	-	-
소 계	-	-	-	251,177,932	-	251,177,932	-	-	-
금융부채 합계	-	-	-	251,177,932	16,054	251,193,986	-	16,054	-

(*1) 장부금액 중 7,056,000천원의 지분상품은, 비상장주식으로서 과거 또는 당기 가치변동에 대한 명확한 증거가 없으므로 원가가 공정가치의 최선의 추정치라고 판단하여 공정가치를 공시하지 않았습니다.

(*2) 장부금액이 공정가치의 합리적인 근사치에 해당하여 공정가치로 측정되지 않았으므로 금융자산 및 부채에 대한 공정가치를 공시하지 않았습니다.

(단위: 천원)

전기말	장부금액						공정가치 수준		
	상각후원가 측정 금융자산	기타포괄손익 -공정가치 측정 금융자산	당기손익- 공정가치 측정 금융자산	상각후원가 측정 금융부채	당기손익- 공정가치 측정 금융부채	합 계	수준1	수준2	수준3
금융자산:									
공정가치로 측정되는 금융자산									
당기손익-공정가치 측정 금융자산	-	-	9,491,714	-	-	9,491,714	-	9,491,714	-
기타포괄손익-공정가치 측정 금융자산(*1)	-	126,284,521	-	-	-	126,284,521	92,931,900	-	26,296,621
소 계	-	126,284,521	9,491,714	-	-	135,776,235	92,931,900	9,491,714	26,296,621
공정가치로 측정되지 않는 금융자산(*2)									
현금및현금성자산	123,683,665	-	-	-	-	123,683,665	-	-	-
매출채권	173,421,494	-	-	-	-	173,421,494	-	-	-
미수금	3,183,710	-	-	-	-	3,183,710	-	-	-
보증금	3,390,886	-	-	-	-	3,390,886	-	-	-
소 계	303,679,755	-	-	-	-	303,679,755	-	-	-
금융자산 합계	303,679,755	126,284,521	9,491,714	-	-	439,455,990	92,931,900	9,491,714	26,296,621
금융부채:									
공정가치로 측정되는 금융부채									
파생상품부채	-	-	-	-	1,744,810	1,744,810	-	1,744,810	-
공정가치로 측정되지 않는 금융부채(*2)									
매입채무	-	-	-	16,186,104	-	16,186,104	-	-	-
리스부채	-	-	-	5,307,878	-	5,307,878	-	-	-
미지급금	-	-	-	73,238,656	-	73,238,656	-	-	-
미지급비용	-	-	-	412,663	-	412,663	-	-	-
단기차입금	-	-	-	170,000,000	-	170,000,000	-	-	-
소 계	-	-	-	265,145,301	-	265,145,301	-	-	-
금융부채 합계	-	-	-	265,145,301	1,744,810	266,890,111	-	1,744,810	-

(*1) 장부금액 중 7,056,000천원의 지분상품은, 비상장주식으로서 과거 또는 전기 가치변동에 대한 명확한 증거가 없으므로 원가가 공정가치의 최선의 추정치라고 판단하여 공정가치를 공시하지 않았습니다.

(*2) 장부금액이 공정가치의 합리적인 근사치에 해당하여 공정가치로 측정되지 않았으므로 금융자산 및 부채에 대한 공정가치를 공시하지 않았습니다.

8.2 공정가치 가치평가기법 및 투입변수

당기말 현재 수준2 및 수준3의 공정가치 측정을 위해 사용된 평가기법과 유의적이지
만 관측가능하지 않은 투입변수는 다음과 같습니다.

(단위: 천원)

구 분	공정가치	수준	가치평가기법	투입변수
당기손익-공정가치측정 금융자산	523,541	3	순자산가치법	순자산가치
당기손익-공정가치측정 금융자산(*)	5,467,049	3	현재가치할인법	환율, 내재변동성, 잔여만기, 할인율 등
기타포괄손익-공정가치 측정 금융자산	24,268,397	3	이익접근법	성장률, 할인율 등
기타포괄손익-공정가치 측정 금융자산	201,925	3	순자산가치법	순자산가치
파생상품부채	16,054	2	현재가치할인법	환율, 내재변동성, 잔여만기, 할인율 등

(*) 연결실체가 투자한 당기손익-공정가치 측정 금융자산 중 젠투파트너스(GEN2 P
ARTNERS)가 운용하는 펀드 5,467백만원은 최근 COVID-19의 영향으로 환매가 일
시 중단되었습니다. 이로 인해 연결실체의 재무상태와 재무성과에 부정적인 영향이
발생할 수 있습니다.

9. 금융자산의 신용건전성

9.1 보고기간말 현재 현금및현금성자산과 장단기금융상품을 제외하고 상각후원가측정금융자산의 연령 및 각 연령별로 손상된 채권금액은 다음과 같습니다.

(단위: 천원)

구 분	당기말			전기말		
	가중평균손실률	채권금액	손상금액	가중평균손실률	채권금액	손상금액
만기일 미도래	0.40%	158,937,132	635,365	0.09%	174,371,529	156,288
6개월 미만	0.00%	8,263,577	245	0.05%	2,848,727	1,329
6개월 ~ 1년	0.01%	322,670	17	0.06%	1,045,825	620
1년 초과	69.91%	5,384,310	3,764,390	65.83%	5,526,630	3,638,384
합 계		172,907,689	4,400,017		183,792,711	3,796,621

연결실체는 상각후원가측정 금융자산에 대해 발생할 것으로 예상되는 손실에 대해 충당금을 설정하고 있습니다. 이 충당금은 개별적으로 유의적인 항목에 대한 구체적인 손상차손과 유사한 특성을 가진 금융자산 집합에서 발생하였으나 아직 식별되지 않은 손상으로 구성됩니다. 금융자산 집합의 충당금은 유사한 금융자산의 회수에 대한 과거 자료에 근거하여 결정되고 있습니다. 또한 회수가능성에 대한 개별분석을 통하여 채권의 연령과 상관없이 회수불능이 객관적으로 입증되는 채권은 100% 대손충당금을 설정하고 있습니다.

9.2 당기 및 전기 중 상각후원가측정금융자산에 대한 대손충당금의 변동내역은 다음과 같습니다.

(단위: 천원)

구 분	당 기	전 기
기초금액	3,796,621	4,633,120
설정	603,396	46,663
제각	-	(883,162)
기말금액	4,400,017	3,796,621

10. 선급금

10.1 선급금은 손상차손누계액이 차감된 순액으로 연결재무상태표에 표시되었는 바, 당기말과 전기말 현재 손상차손누계액 차감 전 총액 기준에 의한 선급금과 손상차손누계액의 내역은 다음과 같습니다.

(단위: 천원)

구 분	당기말		전기말	
	유동	비유동	유동	비유동
선급금 총장부금액	89,162,078	84,220,387	122,269,100	80,340,259
손상차손누계액	(184,800)	-	(184,800)	-
선급금 순장부금액	88,977,278	84,220,387	122,084,300	80,340,259

10.2 당기와 전기 중 선급금의 손상차손누계액 변동내역은 다음과 같습니다.

(단위: 천원)

구 분	당 기	전 기
기초금액	(184,800)	(239,800)
환입	-	25,000
제각	-	30,000
기말금액	(184,800)	(184,800)

10.3 연결실체가 고객과의 계약을 이행하기 위해 발생한 원가 중에서 인식한 자산을 선급금으로 계상하고 있는 금액은 다음과 같습니다.

(단위: 천원)

구 분	당기말	전기말
선급금	172,461,769	197,142,085

11. 기타자산

당기말과 전기말 현재 기타자산의 내역은 다음과 같습니다.

(단위: 천원)

구 분	당기말		전기말	
	유동	비유동	유동	비유동
선급비용	6,604	32,242	14,015	45,818
부가세대급금	5,086,608	-	7,720,852	-
합 계	5,093,212	32,242	7,734,867	45,818

12. 기타포괄손익-공정가치 측정 금융자산

12.1 기타포괄손익-공정가치 측정 금융자산의 상세 내역

(단위: 천원)

구 분	당기말			전기말
	지분율	취득원가	장부금액	장부금액
네이버(주)	0.32%	148,167,480	117,277,440	92,931,900
메가몬스터(주)	5.86%	1,500,000	201,925	201,925
무비락(주)	19.83%	3,050,000	3,050,000	3,050,000
메리카우(주)	19.00%	4,006,000	4,006,000	4,006,000
SKYDANCE MEDIA, LLC(*)	0.66%	24,075,000	24,268,397	26,094,696
합 계		180,798,480	148,803,762	126,284,521

(*) 당기말 현재 취득원가 대비 장부금액의 차이 중 1,713백만원은 환율변동효과입니다.

12.2 기타포괄손익-공정가치 측정 금융자산의 변동 내역

(단위: 천원)

구 분	당 기	전 기
기초금액	126,284,521	229,135,385
자본에 인식된 평가손익	22,077,241	(104,486,864)
환율변동효과	442,000	1,636,000
기말금액	148,803,762	126,284,521

13. 유형자산

당기와 전기의 유형자산의 변동내역은 다음과 같습니다.

(단위: 천원)

당 기	토지	건물	임차시설물	방송기계기구	공기구비품	차량운반구	건설중인자산	기타유형자산	합 계
취득원가:									
기초	3,824,820	2,206,349	2,328,047	4,497,238	801,873	-	49,546	140,000	13,847,873
취득	-	-	1,739,860	1,046,694	74,458	1,401	-	-	2,862,413
대체	-	-	49,546	-	-	16,856	(49,546)	-	16,856
처분 및 폐기	-	-	-	-	(2,816)	(18,257)	-	-	(21,073)
환율변동효과	-	-	-	-	(193)	-	-	-	(193)
기말	3,824,820	2,206,349	4,117,453	5,543,932	873,322	-	-	140,000	16,705,876
상각누계액:									
기초	-	(61,769)	(657,270)	(1,630,230)	(554,741)	-	-	-	(2,904,010)
감가상각비	-	(56,065)	(600,030)	(667,047)	(83,094)	(609)	-	-	(1,406,845)
처분 및 폐기	-	-	-	-	476	609	-	-	1,085
기말	-	(117,834)	(1,257,300)	(2,297,277)	(637,359)	-	-	-	(4,309,770)
장부가액:									
기초	3,824,820	2,144,580	1,670,777	2,867,008	247,132	-	49,546	140,000	10,943,863
기말	3,824,820	2,088,515	2,860,153	3,246,655	235,963	-	-	140,000	12,396,106

(단위: 천원)

전 기	토지	건물	임차시설물	방송기계기구	공기구비품	차량운반구	건설중인자산	기타유형자산	합 계
취득원가:									
기초	1,396,584	673,836	2,063,191	4,379,871	836,029	45,935	-	238,000	9,633,446
취득	2,428,236	1,532,513	325,000	117,367	51,041	31,627	49,546	-	4,535,330
처분 및 폐기	-	-	(60,144)	-	(119,533)	(429,390)	-	(98,000)	(707,067)
대체	-	-	-	-	-	351,828	-	-	351,828
연결범위변동	-	-	-	-	34,336	-	-	-	34,336
기말	3,824,820	2,206,349	2,328,047	4,497,238	801,873	-	49,546	140,000	13,847,873
상각누계액:									
기초	-	(26,427)	(303,609)	(1,012,701)	(537,009)	(10,877)	-	-	(1,890,623)
감가상각비	-	(35,342)	(405,787)	(617,529)	(91,568)	(4,674)	-	-	(1,154,900)
처분 및 폐기	-	-	52,126	-	83,842	15,551	-	-	151,519
연결범위변동	-	-	-	-	(10,006)	-	-	-	(10,006)
기말	-	(61,769)	(657,270)	(1,630,230)	(554,741)	-	-	-	(2,904,010)
장부가액:									
기초	1,396,584	647,409	1,759,582	3,367,170	299,020	35,058	-	238,000	7,742,823
기말	3,824,820	2,144,580	1,670,777	2,867,008	247,132	-	49,546	140,000	10,943,863

14. 사용권자산

14.1 당기와 전기 중 사용권자산의 변동내역은 다음과 같습니다.

(단위: 천원)

당 기	임차시설물	차량운반구	합 계
취득원가:			
기초	7,626,115	1,357,277	8,983,392
취득	2,942,165	272,249	3,214,414
처분	(676,483)	(599,768)	(1,276,251)
조건변경	510,685	-	510,685
기말	10,402,482	1,029,758	11,432,240
상각누계액:			
기초	(3,033,952)	(674,134)	(3,708,086)
사용권자산상각비	(1,311,658)	(313,883)	(1,625,541)
처분	253,751	574,980	828,731
기말	(4,091,859)	(413,037)	(4,504,896)
장부금액:			
기초	4,592,163	683,143	5,275,306
기말	6,310,623	616,721	6,927,344

(단위: 천원)

전 기	토지	임차시설물	방송기계기구	차량운반구	합 계
취득원가:					
기초	1,047,752	7,741,529	588,027	2,553,089	11,930,397
취득	-	-	-	357,565	357,565
처분	(1,047,752)	(360,000)	(588,027)	(1,553,314)	(3,549,093)
조건변경	-	3,575	-	(63)	3,512
연결범위변동	-	241,011	-	-	241,011
기말	-	7,626,115	-	1,357,277	8,983,392
상각누계액:					
기초	(785,814)	(2,270,392)	(245,011)	(1,303,497)	(4,604,714)
사용권자산상각비	(261,938)	(1,106,793)	(171,508)	(641,781)	(2,182,020)
처분	1,047,752	360,000	416,519	1,271,144	3,095,415
연결범위변동	-	(16,767)	-	-	(16,767)
기말	-	(3,033,952)	-	(674,134)	(3,708,086)
장부금액:					
기초	261,938	5,471,137	343,016	1,249,592	7,325,683
기말	-	4,592,163	-	683,143	5,275,306

14.2 당기손익으로 인식한 금액

(단위: 천원)

구 분	당 기	전 기
리스부채에 대한 이자비용	443,268	303,530
단기리스와 관련된 비용	16,719,785	18,994,177
소액자산 리스 중 단기리스를 제외한 리스에 관련된 비용	38,051	53,989
합 계	17,201,104	19,351,697

14.3 현금흐름표에 인식한 금액

(단위: 천원)

구 분	당 기	전 기
리스의 총 현금유출	18,472,606	21,011,088

14.4 연장선택권 행사

일부 부동산 리스는 연결실체가 계약의 해지불능기간 종료 전에 리스기간을 1년 연장할 수 있는 선택권을 포함합니다. 연결실체는 운영의 효율성을 위하여 가능하면 새로운 리스계약에 연장선택권을 포함하려고 노력합니다. 연장선택권은 연결실체만 행사할 수 있고, 리스제공자는 행사할 수 없습니다. 연결실체는 리스개시일에 연장선택권을 행사할 것이 상당히 확실한지 평가합니다. 연결실체는 연결실체가 통제 가능한 범위에 있는 유의적인 사건이 일어나거나 상황에 유의적인 변화가 있을 때 연장선택권을 행사할 것이 상당히 확실한지 다시 평가합니다.

15. 무형자산

15.1 무형자산 변동내역

(단위: 천원)

당 기	영업권	상표권	판권	기타무형자산	소프트웨어	회원권	건설중인자산	합 계
취득원가:								
기초	98,641,619	267,121	878,827,889	42,102,261	2,382,941	5,052,835	221,515,876	1,248,790,542
취득	-	59,731	196,873,337	-	5,948	595,886	164,749,757	362,284,659
처분	-	-	-	-	-	(986,567)	-	(986,567)
대체	-	77,921	181,674,500	-	-	-	(164,513,533)	17,238,888
기타증감(*)	-	-	(200,017,346)	-	-	-	-	(200,017,346)
기말	98,641,619	404,773	1,057,358,380	42,102,261	2,388,889	4,662,154	221,752,100	1,427,310,176
상각 및 손상차손누계액:								
기초	(15,512,357)	-	(831,087,597)	(23,396,919)	(958,229)	-	-	(870,955,102)
상각 및 손상	(13,304,385)	-	(176,226,295)	(7,257,215)	(434,022)	(247,784)	-	(197,469,701)
기말	(28,816,742)	-	(1,007,313,892)	(30,654,134)	(1,392,251)	(247,784)	-	(1,068,424,803)
장부가액:								
기초	83,129,262	267,121	47,740,292	18,705,342	1,424,712	5,052,835	221,515,876	377,835,440
기말	69,824,877	404,773	50,044,488	11,448,127	996,638	4,414,370	221,752,100	358,885,373

(단위: 천원)

전 기	영업권	상표권	판권	기타무형자산	소프트웨어	회원권	건설중인자산	합 계
취득원가:								
기초	77,909,377	240,954	728,486,414	33,745,533	2,194,723	2,860,953	166,599,895	1,012,037,849
취득	-	14,210	233,520,675	-	188,218	2,372,785	170,786,223	406,882,111
처분	-	-	-	(2,000,000)	-	(180,903)	-	(2,180,903)
대체	-	11,957	125,606,203	-	-	-	(115,870,242)	9,747,918
연결범위변동	20,732,242	-	-	10,356,728	-	-	-	31,088,970
기타증감(*)	-	-	(208,785,403)	-	-	-	-	(208,785,403)
기말	98,641,619	267,121	878,827,889	42,102,261	2,382,941	5,052,835	221,515,876	1,248,790,542
상각 및 손상차손누계액:								
기초	(7,141,635)	-	(687,444,998)	(18,883,026)	(539,938)	-	-	(714,009,597)
상각 및 손상	(8,370,722)	-	(143,642,599)	(6,513,892)	(418,291)	-	-	(158,945,504)
처분	-	-	-	1,999,999	-	-	-	1,999,999
기말	(15,512,357)	-	(831,087,597)	(23,396,919)	(958,229)	-	-	(870,955,102)
장부가액:								
기초	70,767,742	240,954	41,041,416	14,862,507	1,654,785	2,860,953	166,599,895	298,028,252
기말	83,129,262	267,121	47,740,292	18,705,342	1,424,712	5,052,835	221,515,876	377,835,440

(*) 당기와 전기의 기타증감은 타계정대체 등으로 인한 효과입니다.

15.2 영업권의 손상 평가

(1) 연결실체는 매년 영업권에 대한 손상검사를 수행하고 있으며, 이를 위하여 현금 창출단위의 회수가능액을 평가하고 있습니다. 그 중 영업권의 회수가능액은 사용가치를 기초로 결정되었고, 사용가치는 자산의 지속적인 사용으로부터 기대되는 미래 현금흐름을 할인하여 결정하였습니다.

사용가치의 계산에 사용된 주요한 가정은 해당 산업의 미래 경향에 대한 경영진의 평가를 반영하고 있으며, 이는 외부정보와 내부정보(과거 역사적 정보)를 고려하여 결정하였습니다.

영업권은 연결실체의 경영진이 영업권을 관리하는 단위인 현금창출단위 또는 현금창출단위집단별로 배분되었습니다. 현금창출단위 또는 현금창출단위집단별로 배부되어 손상검사가 수행된 주요 영업권의 장부가액은 다음과 같습니다.

(단위: 천원)

구 분	당기말	전기말
(주)화앤담픽쳐스	9,282,829	22,587,214
(주)문화창고	12,867,359	12,867,359
(주)케이피제이	10,627,242	10,627,242
(주)지티스트	16,315,205	16,315,205
(주)길픽쳐스	20,732,242	20,732,242
합 계	69,824,877	83,129,262

당기 및 전기에 사용가치 추정에 사용된 주요 가정은 다음과 같습니다.

(단위: %)

구 분	할인율		영구성장율	
	당 기	전 기	당 기	전 기
(주)화앤담픽처스	13.6	14.7	1.0	1.0
(주)문화창고	13.6	14.7	1.0	1.0
(주)케이피제이	13.6	14.7	1.0	1.0
(주)지티스트	13.6	14.7	1.0	1.0
(주)길픽처스	13.6	14.6	1.0	1.0

할인율은 관련된 시장이 운영되는 국가의 정부가 발행하였으며, 현금흐름과 동일한 통화로 발행된 국공채 수익율에 기초한 세후할인율을 자본 투자자의 위험 및 연결실체의 체계적 위험을 반영하여 조정하였습니다.

현금흐름은 각 개별기업이 속하는 산업의 본질과 사업계획에 근거하여 2023년 이후 5년의 추정기간 동안의 미래현금흐름을 예측하였습니다. 현금흐름은 과거 경험, 실제 영업 결과 그리고 각 개별기업의 사업계획에 근거하여 추정하였습니다. 추정기간 이후의 현금흐름에 대해서는 산업 및 국가적 특성 등을 종합하여 고려한 영구성장율을 적용하여 추정하였습니다.

당기 중 영업권에 대한 손상평가 수행 결과, 현금창출단위의 장부금액이 회수가능액을 초과하여 13,304백만원을 손상차손으로 인식하였습니다.

(2) 사용가치 추정 중 각 종속회사의 사용가치 계산과 관련하여 유입될 미래현금흐름은 13.6%로 할인하였습니다. 할인율을 1.0% 변동하여 12.6%와 14.6%로 되는 경우 사용가치는 아래와 같이 변동합니다.

(단위: 백만원)

구 분	(주)화앤담픽처스	(주)문화창고	(주)케이피제이	(주)지티스트	(주)길픽처스
1% 하락시	3,113	2,117	1,877	1,882	3,220
1% 상승시	(2,647)	(1,800)	(1,597)	(1,605)	(2,740)

16. 관계기업투자

16.1 보고기간 종료일 현재 관계기업투자의 세부내역은 다음과 같습니다.

관계기업명	주요영업활동	소재지	당기말	결산월
			지분율	
(주)넥스트썬(*)	방송 프로그램 제작 및 공급업	대한민국	19.98%	12월
Studio Dragon Japan CO., LTD.	방송 프로그램 제작 및 공급업	일본	30.00%	12월

(*) 연결실체는 (주)넥스트썬의 3명의 이사 중 1명의 이사를 선임할 수 있는 권리가 있기 때문에 유의적 영향력이 있다고 판단하여 관계기업투자주식으로 분류하였습니다.

16.2 당기 및 전기의 관계기업투자의 변동내역은 다음과 같습니다

(단위: 천원)

당기	기초	지분법손익	지분법자본변동	기말
(주)넥스트썬	4,073,029	179,688	-	4,252,717
Studio Dragon Japan CO., LTD.	8,558,058	(83,335)	(362,143)	8,112,580
합 계	12,631,087	96,353	(362,143)	12,365,297

(단위: 천원)

전기	기초	취득	지분법손익	지분법자본변동	기말
(주)넥스트썬	-	3,996,000	77,029	-	4,073,029
Studio Dragon Japan CO., LTD.	-	8,663,130	(20,849)	(84,223)	8,558,058
합 계	-	12,659,130	56,180	(84,223)	12,631,087

16.3 당기 및 전기의 관계기업투자회사의 요약재무상태표와 요약손익계산서는 다음과 같습니다.

(단위: 천원)

당기말 및 당기	자산	부채	자본	매출	당기순손익
(주)넥스트썬	1,535,772	250,966	1,284,806	18,037,163	899,339
Studio Dragon Japan CO., LTD.	27,860,514	818,582	27,041,932	-	(277,782)

(단위: 천원)

전기말 및 전기	자산	부채	자본	매출	당기순손익
(주)넥스트썬	7,521,504	7,136,038	385,466	6,805,468	381,832
Studio Dragon Japan CO., LTD.	28,566,065	39,207	28,526,858	-	(69,498)

16.4 당기 및 전기의 관계기업 및 공동기업의 재무정보 금액을 관계기업투자의 장부 금액으로 조정 한 내역은 다음과 같습니다.

(단위: 천원)

당기말	관계기업 기말 순자산(A)	연결실체 지분율(B)	순자산 지분금액(AXB)	투자차액	기말 장부금액
(주)넥스트썬	1,284,806	19.98%	256,704	3,996,013	4,252,717
Studio Dragon Japan CO., LTD.	27,041,932	30.00%	8,112,580	-	8,112,580

(단위: 천원)

전기말	관계기업 기말 순자산(A)	연결실체 지분율(B)	순자산 지분금액(AXB)	투자차액	기말 장부금액
(주)넥스트썬	385,466	19.98%	77,016	3,996,013	4,073,029
Studio Dragon Japan CO., LTD.	28,526,858	30.00%	8,558,058	-	8,558,058

17. 차입금

당기말 및 전기말 현재 단기차입금의 내역은 다음과 같습니다.

(단위: 천원)

차입처	내역	이자율(%)		만기일	당기말	전기말
		최저	최고			
수출입은행	일반자금대출	4.55	4.63	2024.07.06	50,000,000	50,000,000
산업은행	일반자금대출	4.88	4.88	2024.07.07	100,000,000	100,000,000
우리은행	일반자금대출	4.93	4.96	2024.09.23	20,000,000	-
국민은행	일반자금대출	5.47	5.47	2023.09.24	-	20,000,000
합계					170,000,000	170,000,000

18. 기타부채

당기말과 전기말 현재 기타부채의 내역은 다음과 같습니다.

(단위: 천원)

구분	당기말		전기말	
	유동	비유동	유동	비유동
종업원급여부채	2,797,983	1,245,104	5,138,438	1,549,870
미지급비용	39,971	-	54,054	-
선수금	13,796	-	120,858	-
부가가치세예수금	6,284	-	1,662,460	-
예수금	1,567,670	-	1,064,327	-
합계	4,425,704	1,245,104	8,040,137	1,549,870

19. 계약부채 및 충당부채

19.1 계약부채

연결실체는 계약 조건에 따라 고객으로부터 수행의무를 완료하기 이전에 대가를 지급받는 경우가 있으며 이를 계약부채로 인식하고 있습니다. 연결실체가 인식하고 있는 계약부채는 다음과 같습니다.

(단위: 천원)

구 분	당기말	전기말
선수수익	123,897,466	143,590,232

전기에서 이월된 계약부채와 관련하여 당기에 수익으로 인식한 금액은 132,067백만원입니다.

19.2 복구충당부채

당기와 전기 중 복구충당부채의 변동내역은 다음과 같습니다.

(단위: 천원)

구 분	당 기	전 기
기초	1,236,572	1,224,168
전입	44,517	-
현재가치할인차금상각	11,109	12,404
감소	(581,910)	-
기말	710,288	1,236,572

20. 종업원급여

20.1 당기와 전기 중 비용으로 인식된 종업원급여의 내역은 다음과 같습니다.

(단위: 천원)

구 분	당 기	전 기
급여	24,618,706	30,343,305
확정급여형 퇴직급여제도 관련 비용	2,963,348	1,057,667
확정기여제도에 대한 납부	204,511	314,785
주식보상비용	173,348	112,059
사회보장제도 관련 비용	2,254,081	1,894,816
합 계	30,213,994	33,722,632

20.2 당기말과 전기말 현재 연결재무상태표에 인식된 종업원급여 관련 순자산과 순부채의 금액은 다음과 같습니다.

(단위: 천원)

구 분	당기말	전기말
확정급여채무	6,667,621	5,114,091
사외적립자산의 공정가치	(8,433,954)	(7,560,480)
확정급여자산	(1,766,333)	(2,446,389)
연차수당 미지급비용	1,163,739	1,042,769
종업원급여 미지급비용	3,132,280	5,645,540
총 종업원급여부채	2,529,686	4,241,920

20.3 퇴직급여

연결실체는 자격요건을 갖춘 종업원들을 위하여 확정급여형퇴직급여제도를 운영하고 있습니다. 동 제도하에서 1년 이상 근무한 종업원이 퇴직할 경우 근속연수 1년에 대하여 평균임금 30일분을 일시불급여로 수령받고 있습니다. 사외적립자산과 확정급여채무의 보험수리적 평가는 삼성화재해상보험에 의하여 수행되었습니다. 확정급여채무의 현재가치, 관련 당기근무원가 및 과거근무원가는 예측단위적립방식을 사용하여 측정되었습니다.

(1) 순확정급여부채(자산)의 조정내역

(단위: 천원)

당 기	확정급여채무	사외적립자산 공정가치	순확정급여부채 (자산)
기초잔액	5,114,091	(7,560,480)	(2,446,389)
당기 비용으로 인식:			
당기근무원가	995,533	-	995,533
이자원가(수익)	304,575	(458,197)	(153,622)
소 계	1,300,108	(458,197)	841,911
기타포괄손익으로 인식:			
보험수리적손익			
- 인구통계적 가정	-	-	-
- 재무적 가정	571,883	-	571,883
- 경험조정	83,040	-	83,040
사외적립자산 수익	-	125,460	125,460
소 계	654,923	125,460	780,383
기타:			
납부한 기여금	-	(942,237)	(942,237)
급여 지급	(854,682)	854,682	-
전출입에 의한 효과	453,181	(453,181)	-
소 계	(401,501)	(540,736)	(942,237)
합 계	6,667,621	(8,433,953)	(1,766,332)

(단위: 천원)

전 기	확정급여채무	사외적립자산 공정가치	순확정급여부채 (자산)
기초잔액	5,377,605	(6,134,912)	(757,307)
당기 비용으로 인식:			
당기근무원가	1,087,238	-	1,087,238
이자원가(수익)	201,139	(230,710)	(29,571)
소 계	1,288,377	(230,710)	1,057,667
기타포괄손익으로 인식:			
보험수리적손익			
- 인구통계적 가정	-	-	-
- 재무적 가정	(1,281,865)	-	(1,281,865)
- 경험조정	769,021	-	769,021
사외적립자산 수익	-	148,170	148,170
소 계	(512,844)	148,170	(364,674)
기타:			
납부한 기여금	-	(2,424,500)	(2,424,500)
급여 지급	(1,071,925)	1,071,925	-
전출입에 의한 효과	32,878	9,547	42,425
소 계	(1,039,047)	(1,343,028)	(2,382,075)
합 계	5,114,091	(7,560,480)	(2,446,389)

(2) 사외적립자산의 구성내역

(단위: 천원)

구 분	당기말	전기말
현금및예금	8,433,953	7,560,480

(3) 확정급여채무

- 보험수리적가정

구 분	당기말	전기말
할인율	5.51%~5.57%	6.28%~6.33%
급여상승률	3.55%~3.73%	3.31%~3.47%

미래 사망률과 관련된 가정은 보험개발원의 사망률 표에 기초하여 측정하였으며, 당기말 현재 확정급여채무의 가중평균 듀레이션은 9.11년~9.47년입니다.

- 민감도 분석

당기말 및 전기말 현재 유의적인 각각의 보험수리적 가정이 발생가능한 합리적인 범위 내에서 변동한다면 확정급여채무에 미치는 영향은 다음과 같습니다.

(단위: 천원)

구 분	당기말		전기말	
	1% 하락시	1% 상승시	1% 하락시	1% 상승시
할인율	620,420	(537,536)	451,722	(393,175)
급여상승률	(562,236)	639,882	(415,170)	470,926

민감도분석은 제도에서 발생할 것으로 기대되는 모든 현금흐름의 분산을 고려하지는 않았으나, 사용된 가정에 대한 민감도의 근사치를 제공하고 있습니다.

(4) 미래현금흐름에 대한 확정급여제도의 영향

연결실체는 기금의 적립수준은 매년 검토하고, 기금에 결손이 발생하는 경우 이를 보전하는 정책을 보유하고 있습니다. 당기말 현재 할인되지 않은 연금 급여지급액의 만기분석은 아래와 같습니다.

(단위: 천원)

구 분	1년 미만	1년~2년 미만	2년~5년 미만	5년 이상	합 계
급여지급액	615,083	670,328	2,362,781	5,967,168	9,615,360

21. 자본금 및 주식발행초과금

21.1 자본금 내역

(단위: 천원, 주)

구 분	당기말	전기말
수권주식수	500,000,000	500,000,000
주당금액(원)	500	500
발행주식수	30,058,498	30,058,498
보통주자본금	15,029,249	15,029,249

21.2 자본금 및 주식발행초과금 변동내역

(단위: 천원)

구 분	주식수 (단위: 주)	자본금	주식발행 초과금	합 계
전기초	30,014,185	15,007,093	470,386,693	485,393,786
유상증자	44,313	22,156	2,976,152	2,998,308
전기말	30,058,498	15,029,249	473,362,845	488,392,094
당기말	30,058,498	15,029,249	473,362,845	488,392,094

22. 주식기준보상

22.1 주식선택권

연결실체는 임직원에게 주식선택권을 부여하였으며 구체적인 조건은 다음과 같습니다.

구 분	주식부여분	주식가치연계현금분
부여일	2022년 3월, 2023년 3월	
행사가능시점	부여일로부터 3년 되는 날	
당기말 주식 총 부여수량	6,229주	6,369주
당기에 인식한 주식보상비용(천원)	115,072	58,276

(*) 연결실체는 당기와 전기 중 이사회 결의를 통해 가득기간 동안 근무용역제공을 조건으로 임직원에게 양도제한조건부주식(Restricted Stock Unit(이하 "RSU"))을 부여하였습니다. 가득기간 완료시점에 부여액의 50%는 연결실체의 주식으로, 나머지는 연결실체 주식가치연계현금으로 지급합니다.

(*2) 주식기준보상거래와 관련하여 당기말 연결실체가 인식하고 있는 부채는 107백만원입니다.

22.2 주식선택권의 공정가치를 산정하기 위하여 사용된 방법 및 가정

- 2022년 3월 31일 부여분

연결실체는 부여된 주식선택권의 보상원가를 이항모형을 이용한 공정가치접근법을 적용하여 산정했으며, 보상원가를 산정하기 위한 가정 및 변수는 다음과 같습니다.

구 분	주식부여분	주식가치연계현금분
공정가치 측정 시 사용된 가정	옵션가격결정모형	
주당 공정가치(원)	85,300	50,771
부여일의 주가(원)	85,300	
기대만기(*1)	3년	1.2년
무위험수익률	2.25%	3.40%
배당수익률	0%	0%
주가변동성(*2)	35.60%	37.10%

(*1) 경영진의 최선의 추정치를 기반으로 양도 불가능, 행사 제한 등에 대한 영향을 기대 만기 산정에 고려했습니다.

(*2) 주가변동성은 평가일 기준 과거 기대존속기간동안 일별 주가분석에 기초하여 산출한 연환산 투자수익률 표준 편차입니다.

- 2023년 3월 31일 부여분

연결실체는 부여된 주식선택권의 보상원가를 이항모형을 이용한 공정가치접근법을 적용하여 산정했으며, 보상원가를 산정하기 위한 제반 가정 및 변수는 다음과 같습니다.

(단위: 원)

구 분	주식부여분	주식가치연계현금분
공정가치 측정 시 사용된 가정	옵션가격결정모형	
주당 공정가치(원)	76,400	49,927
부여일의 주가(원)	76,400	
기대만기(*1)	3년	2.2년
무위험수익률	3.81%	3.22%
배당수익률	0%	0%
주가변동성(*2)	36.20%	36.10%

(*1) 경영진의 최선의 추정치를 기반으로 양도 불가능, 행사 제한 등에 대한 영향을 기대 만기 산정에 고려했습니다.

(*2) 주가변동성은 평가일 기준 과거 기대존속기간동안 일별 주가분석에 기초하여 산출한 연환산 투자수익률 표준 편차입니다.

22.3 주식선택권의 변동내역

(단위: 주)

구 분	당 기		전 기	
	주식부여분	주식가치연계현금분	주식부여분	주식가치연계현금분
기초	3,076	3,182	-	-
부여	3,887	3,945	3,162	3,239
전입	157	163	325	344
전출/퇴사	(891)	(921)	(411)	(401)
기말	6,229	6,369	3,076	3,182

23. 이익잉여금

당기말과 전기말 현재 이익잉여금은 전액 미처분이익잉여금으로 구성되어 있습니다.

24. 우발부채와 약정사항

24.1 종업원에게 제공한 지급보증

(단위: 천원)

내역	보증제공처	당기말		전기말	
		대출 한도액	실행액	대출 한도액	실행액
종업원 생활안정자금 대출(*)	KEB하나은행	2,000,000	139,235	2,000,000	221,217

(*) 종업원 생활안정자금 대출에 대한 연결실체의 지급보증 한도액은 24억원입니다.

24.2 당기말 현재 연결실체는 계약이행과 관련하여 서울보증보험(주)로부터 385백만원(전기말: 110백만원)의 보증을 제공받고 있습니다.

24.3 당기말 현재 연결실체는 수출입은행, 산업은행 및 우리은행과 일반자금대출의 약정을 맺고 있으며 동 약정에 대한 통합한도액은 170,000백만원입니다.(주석 17참조)

24.4 파생상품거래

연결실체는 환율변동위험을 회피하기 위하여 통화선물계약을 체결하고 있으며, 보고기간말 현재 미결제내역은 다음과 같습니다.

(단위: 천원, USD)

금융기관	상품종류	거래일	만기일	행사가격	계약금액(USD)	미결제금액(USD)	평가이익
노우라금융투자	TRF(*)	2022.02.17	2024.03.29	1,250.00원	21,000,000	3,000,000	240,317
				1,260.00원			
		2023.10.16	2024.10.31	1,329.00원	10,000,000	8,000,000	88,086
합 계					31,000,000	11,000,000	328,403

(*) TRF(Target Risk Fund) 계약은 매월 계약환율 대비 환율 등락에 따라 손익이 발생하고, 목표 이익 달성시 조기 상환됩니다.

당기와 전기 중 파생상품거래로 인한 거래손익은 다음과 같습니다.

(단위: 천원)

구 분	당 기		전 기	
	거래이익	거래손실	거래이익	거래손실
TRF	66,700	1,210,947	212,324	5,369,450

24.5 연결실체는 네이버(주)와 전략적 사업제휴 관계를 강화·유지하기 위하여 주식을 상호교환 하였으며, 해당 계약과 관련하여 상호간 우선매수권 및 매도청구권 약정을 체결하였습니다.

24.6 연결실체는 사업제휴 관계를 강화·유지하기 위하여 거래처의 보통주를 인수하였습니다. 연결실체가 취득한 주식은 일정기한동안 처분이 제한되어 있으며, 취득일 이후 3년이 되는 날 공정가치로 평가된 주식을 추가 매수할 권리를 보유하고 있습니다.

24.7 소송사건

당기말 현재 연결실체가 피고로 계류 중인 소송사건은 1건으로써 소송가액은 30백만원입니다. 회사의 경영진은 이러한 소송사건의 결과가 회사의 재무상태에 중대한 영향을 미치지 않을 것으로 예상하고 있습니다.

25. 성격별 비용

(단위: 천원)

당 기	매출원가	판매비와관리비	합 계
제작원가	398,320,491	-	398,320,491
종업원급여	13,434,643	14,525,270	27,959,913
복리후생비	1,843,560	2,819,306	4,662,866
감가상각비	1,225,988	1,806,399	3,032,387
무형자산상각비	182,648,416	434,022	183,082,438
지급수수료	65,436,355	8,231,339	73,667,694
광고선전비	-	333,011	333,011
대손상각비	-	103,396	103,396
기타비용	2,368,680	3,743,818	6,112,498
합 계	665,278,133	31,996,561	697,274,694

(단위: 천원)

전 기	매출원가	판매비와관리비	합 계
제작원가	361,542,187	-	361,542,187
종업원급여	15,030,617	16,797,199	31,827,816
복리후생비	1,544,866	3,330,191	4,875,057
감가상각비	1,546,615	1,790,305	3,336,920
무형자산상각비	149,550,991	418,291	149,969,282
지급수수료	57,037,864	7,256,218	64,294,082
광고선전비	-	383,403	383,403
대손상각비	-	46,663	46,663
기타비용	11,690,923	4,760,017	16,450,940
합 계	597,944,063	34,782,287	632,726,350

26. 금융수익 및 금융비용

(단위: 천원)

구 분	당 기	전 기
금융수익:		
유효이자율법으로 계산한 이자수익		
현금및현금성자산	1,279,517	637,414
매출채권	3,264,658	1,687,445
미수금	331	-
상각후원가로 측정된 금융상품에서 발생한 총 이자수익	4,544,506	2,324,859
배당금수익	1,329,326	746,073
파생상품거래이익	66,700	212,324
파생상품평가이익	328,403	322,478
당기손익-공정가치측정 금융자산 처분이익	348,928	252,277
당기손익-공정가치측정 금융자산 평가이익	4,212	1,351,959
외환차익	7,856,724	13,976,368
외화환산이익	509,837	2,042,014
금융수익 계	14,988,636	21,228,352
금융비용:		
이자비용	(8,758,688)	(4,932,320)
파생상품거래손실	(1,210,947)	(5,369,450)
당기손익-공정가치측정 금융자산 평가손실	(896,164)	(576,131)
외환차손	(4,559,686)	(2,073,164)
외화환산손실	(2,176,519)	(6,050,238)
금융비용 계	(17,602,004)	(19,001,303)
당기손익으로 인식된 순 금융수익(손실)	(2,613,368)	2,227,049

27. 기타영업외손익

(단위: 천원)

구 분	당 기	전 기
기타영업외수익:		
유형자산처분이익	-	123,827
무형자산처분이익	2,804	-
수입임대료	-	1,400
잡이익	169,764	247,671
기타의대손상각비환입	-	25,000
기타영업외수익 계	172,568	397,898
기타영업외비용:		
유형자산처분손실	6,740	13,000
유형자산폐기손실	-	30,068
무형자산처분손실	30,972	8,176
무형자산손상차손	1,082,878	605,500
영업권손상차손	13,304,385	8,370,722
기타대손상각비	500,000	-
기부금	757,400	224,510
잡손실	627,912	28,755
기타영업외비용 계	16,310,287	9,280,731

28. 법인세비용

28.1 법인세비용의 구성요소

(단위: 천원)

구 분	당 기	전 기
당기 법인세 부담액	16,618,470	17,352,241
전기 법인세 조정사항	48,513	(1,110,452)
일시적차이의 변동	(4,506,202)	(32,827,381)
자본에 직접 반영된 법인세비용	(5,027,380)	24,640,465
법인세비용	7,133,401	8,054,873

28.2 법인세비용과 회계이익의 관계

(단위: 천원)

구 분	당 기	전 기
법인세비용차감전순이익	37,216,322	58,619,870
적용세율	31.27%	23.09%
적용세율에 따른 세부담액	11,638,556	13,535,994
조정사항:		
- 세무상 가산 또는 공제되지 않은 수익 및 비용의 법인세 효과	(176,770)	311,476
- 외국납부세액 등	(6,126,633)	(8,608,195)
- 과거기간조정	48,513	(1,110,454)
- 인식하지 않는 일시적 차이	363,667	-
- 기타	1,386,068	3,926,052
법인세비용	7,133,401	8,054,873
유효세율	19.17%	13.74%

28.3 기타포괄손익의 각 구성 항목과 관련된 법인세 효과

(단위: 천원)

구 분	당 기			전 기		
	반영전	법인세효과	반영후	반영전	법인세효과	반영후
보험수리손익	(780,383)	178,150	(602,233)	364,674	(103,978)	260,696
기타포괄손익-공정가치 측정 금융자산 평가손익	22,077,241	(5,205,530)	16,871,711	(104,486,864)	24,744,443	(79,742,421)

28.4 이연법인세자산(부채)의 변동내역

(단위: 천원)

당 기	기초금액	당기손익	기타포괄손익	기말금액
퇴직급여충당부채	780,563	43,366	178,150	1,002,079
퇴직연금운용자산	(1,083,568)	(127,271)	-	(1,210,839)
대손충당금	263,195	269,617	-	532,812
미지급비용	239,537	29,317	-	268,854
장기미지급비용	183,113	22,770	-	205,883
무형자산	17,820,501	7,197,922	-	25,018,423
기타포괄-공정가치측정 금융자산 평가손익	12,958,582	-	(5,205,530)	7,753,052
당기손익-공정가치측정 금융자산 평가손익	39,577	81,730	-	121,307
유형자산	(70,520)	175,113	-	104,593
복구충당부채	286,885	(133,284)	-	153,601
기타	455,200	1,974,302	-	2,429,502
합 계	31,873,065	9,533,582	(5,027,380)	36,379,267

(단위: 천원)

전 기	기초금액	연결범위변동	당기손익	기타포괄손익	기말금액
퇴직급여충당부채	1,046,799	-	(162,258)	(103,978)	780,563
퇴직연금운용자산	(1,053,101)	-	(30,467)	-	(1,083,568)
대손충당금	716,568	-	(453,373)	-	263,195
미지급비용	214,876	3,280	21,381	-	239,537
장기미지급비용	30,820	-	152,293	-	183,113
무형자산	10,519,221	(2,278,480)	9,579,760	-	17,820,501
기타포괄-공정가치측정 금융자산 평가손익	(11,785,861)	-	-	24,744,443	12,958,582
당기손익-공정가치측정 금융자산 평가손익	532,467	-	(492,890)	-	39,577
유형자산	(111,800)	(67,278)	108,558	-	(70,520)
복구충당부채	296,249	-	(9,364)	-	286,885
기타	981,925	-	(526,725)	-	455,200
합 계	1,388,163	(2,342,478)	8,186,915	24,640,465	31,873,065

28.5 이연법인세자산과 부채의 회수 및 결제 시기

(단위: 천원)

구 분	당기말	전기말
이연법인세자산:		
12개월 후에 회수될 이연법인세자산	56,815,268	49,577,534
12개월 이내에 회수될 이연법인세자산	2,217,404	1,103,382
이연법인세자산 소계	59,032,672	50,680,916
이연법인세부채:		
12개월 후에 결제될 이연법인세부채	(21,880,970)	(18,042,655)
12개월 이내에 결제될 이연법인세부채	(772,435)	(765,196)
이연법인세부채 소계	(22,653,405)	(18,807,851)
이연법인세자산 순액	36,379,267	31,873,065

28.6 법인세처리의 불확실성

연결실체는 법인세부채 발생액이 모든 과세연도에 대해 법인세 해석과 과거 경험을 포함하여 많은 요소의 평가에 근거하여 적절하다고 판단하였습니다.

28.7 인식하지 않은 이연법인세

구 분	금액	이월가능사업연도
이월결손금	3,999,529	2027~2038년
이월세액공제	1,607,912	2027~2032년
차감할일시적차이	334,939	

29. 주당이익

29.1 기본주당이익

당기 및 전기 중 주당이익 산정내역은 다음과 같습니다.

(단위: 천원, 주)

구 분	당 기	전 기
당기순이익	30,082,921	50,564,997
÷ 가중평균유통보통주식수(*)	30,058,498	30,019,770
기본주당이익(단위:원)	1,001	1,684

(*) 당기 및 전기 가중평균 유통보통주식수의 산정내역

(단위: 주)

구 분	당 기	전 기
기초 발행보통주식수	30,058,498	30,014,185
유상증자	-	5,585
가중평균유통보통주식수	30,058,498	30,019,770

29.2 회석주당이익

연결실체가 보유하고 있는 회석성 잠재적보통주로는 주식선택권이 있으며 회석주당 이익은 모든 회석성 잠재적보통주가 보통주로 전환된다고 가정하여 조정한 가중평균 유통보통주식수를 적용하여 산정하고 있습니다.

당기 및 전기 중 회석주당이익 산정내역은 다음과 같습니다.

(단위: 천원, 주)

구 분	당 기	전 기
당기순이익	30,082,921	50,564,997
÷ 가중평균회석유통보통주식수(*)	30,058,498	30,022,076
회석주당이익(단위:원)	1,001	1,684

(*) 가중평균 회석유통보통주식수의 산정내역

(단위: 주)

구 분	당 기	전 기
가중평균유통보통주식수	30,058,498	30,019,770
주식선택권	-	2,306
가중평균회석유통보통주식수	30,058,498	30,022,076

30. 현금흐름표

30.1 영업에서 창출된(사용된) 현금흐름

(단위 : 천원)

구 분	당 기	전 기
당기순이익	30,082,921	50,564,997
조정:		
법인세비용	7,133,401	8,054,873
이자비용	8,758,688	4,932,320
퇴직급여	2,882,071	1,057,667
주식보상비용	167,340	110,781
감가상각비	1,406,845	1,154,900
사용권자산상각비	1,625,541	2,182,020
무형자산상각비	183,082,438	149,969,282
무형자산손상차손	14,387,263	8,976,222
무형자산처분손실	30,972	8,176
대손상각비	103,396	46,663
기타의대손상각비	500,000	-
외화환산손실	2,176,519	6,050,238
유형자산처분손실	6,740	13,000
유형자산폐기손실	-	30,068
당기손익-공정가치측정 금융자산 평가손실	896,164	576,131
지급수수료	(225)	-
이자수익	(4,544,507)	(2,324,859)
당기손익-공정가치측정 금융자산 평가이익	(4,212)	(1,351,959)
당기손익-공정가치측정 금융자산 처분이익	(348,928)	(252,277)
유형자산처분이익	-	(123,827)
무형자산처분이익	(2,804)	-
기타의대손충당금환입	-	(25,000)
외화환산이익	(509,837)	(2,042,014)
배당금수익	(1,329,326)	(746,073)
파생상품평가이익	(328,403)	(322,478)
관계기업손익	(96,353)	(56,180)
기타 현금의 유입이 없는 수익 등	(43,956)	(13,322)
매출채권의 감소(증가)	14,642,622	(37,339,069)
미수금의 감소	5,828	2,102,866

구분	당기	전기
부가가치세대금금의 감소(증가)	2,634,244	(4,824,887)
선급금의 감소(증가)	34,766,411	(56,449,873)
선급비용의 감소	7,411	822,986
판권의 증가	(161,481,599)	(195,404,128)
장기선급금의 증가	(23,960,830)	(25,059,722)
장기선급비용의 감소	9,333	124,991
매입채무의 감소	(4,512,708)	(806,125)
미지급금의 증가(감소)	(12,473,921)	9,324,349
선수수익의 증가(감소)	(22,595,173)	26,933,622
장기선수수익의 증가(감소)	3,000,000	(1,280,000)
선수금의 감소	(204,655)	(157,847)
미지급비용의 증가(감소)	(1,006,031)	250,283
예수금의 증가(감소)	(1,152,834)	257,771
복구총당부채의 감소	(581,910)	-
파생상품부채의 감소	(1,400,353)	(50,299)
장기미지급금의 증가(감소)	(1,369,914)	3,194,465
장기종업원급여부채의 증가(감소)	(357,034)	1,171,698
퇴직급여의 지급	(2,982,173)	(2,382,075)
영업에서 창출된(사용된) 현금	67,018,462	(53,101,645)

30.2 현금의 유입·유출이 없는 거래 중 중요한 사항

(단위: 천원)

구분	당기	전기
기타포괄손익-공정가치 측정 금융자산 평가손익	22,077,241	(104,486,864)
건설중인자산의 판권 대체	181,674,500	125,598,035
선급금의 건설중인자산 대체	17,238,889	32,275,221
선급금 유동성 대체	2,090,068	17,362,678
선수수익 유동성 대체	261,935	4,680,840

30.3 재무활동에서 생기는 부채의 조정내용

(단위 : 천원)

구 분	당 기		전 기	
	리스부채	차입금	리스부채	차입금
기초	5,307,878	170,000,000	6,843,460	-
조건변경	510,684	-	3,511	-
증가	3,169,897	20,000,000	357,565	250,000,000
감소	(491,476)	(20,000,000)	(467,000)	(80,800,000)
이자비용	443,268	-	303,530	-
연결범위변동	-	-	229,734	800,000
이자의 지급	(443,268)	-	(303,530)	-
리스료의 지급	(1,271,502)	-	(1,659,392)	-
기말	7,225,481	170,000,000	5,307,878	170,000,000

31. 특수관계자

31.1 지배기업 및 최상위 지배기업

당기말 현재 연결실체의 지배기업은 (주)씨제이이엔엠(지분율 54.38%)이고, 최상위 지배기업은 CJ(주)입니다. 당기말 현재 관계기업 및 기타 특수관계자의 현황은 다음과 같습니다.

구 분	특수관계자명
관계기업	(주)넥스트썬
	Studio Dragon Japan CO., LTD.
기타 특수관계자(*)	상기의 나열되지 않은 지배기업인 CJ(주)의 종속·관계·공동기업 및 유의적 영향력이 있는 투자주식 등

(*) 제1024호 특수관계자 범위에 포함되지 않으나 독점규제 및 공정거래법에 따른 동일한 대규모기업집단 소속회사 등이 포함되어 있습니다.

31.2 특수관계자와의 주요 거래 내역

(단위: 천원)

특수관계구분	특수관계자명	당기				전기		
		매출	매출원가	판매비와관리비	배당금수익	매출	매출원가	판매비와관리비
지배기업	(주)씨제이이엔엠	155,153,490	54,162,533	509,992	-	176,431,015	54,434,141	352,672
관계기업	(주)넥스트씬	1,500	10,284,362	-	-	-	8,831,005	-
기타(*1)	(주)제이에스픽처스	-	4,775	1,000	-	-	3,948	-
	(주)본팩토리	-	-	-	-	54,170	21,652,135	-
	씨제이제일제당(주)	140,000	2,845	3,293,659	-	400,000	-	2,419,006
	씨제이씨지브이(주)	6,540	3,191	-	-	6,971	103,123	500
	씨제이올리브네트웍스(주)	70,683	10,394	1,664,102	-	120,065	11,790	1,159,362
	씨제이올리브영(주)	-	-	-	-	390,000	-	-
	(주)티빙	78,592,202	480,816	-	-	63,170,160	4,013,869	-
	CJ E&M America, Inc	-	-	49,439	-	-	221,145	-
	CJ E&M Hong Kong Limited	2,104,860	-	-	-	2,631,622	-	-
	CJ E&M JAPAN	56	-	-	-	-	-	26,756
	TRUE CJ Creations	405,416	-	-	-	535,119	-	-
	(주)와이랩(*2)	-	3,926,496	-	-	-	10,664,752	-
	씨제이이엔엠 스튜디오스(주)	17,550	1,167,643	-	-	213,735	47,021	-
	Skycdance Media, LLC	-	-	-	1,112,049	-	-	-
	주요경영진(*3)	-	-	315,649	-	-	-	-
기타	-	65,900	33,716	-	56,039	9,841	153,283	
합 계		236,492,297	70,108,955	5,867,557	1,112,049	244,008,896	99,992,770	4,111,579

(*1) 독점규제및공정거래법에 따른 대규모기업집단 소속회사를 포함하고 있습니다.

(*2) 당기 중 특수관계자에서 제외됨에 따라 제외 이전까지의 거래내역을 포함하고 있습니다.

(*3) 특수관계자와의 임대차 계약으로, 공동명의지분율을 고려하지 않은 계약상 총액을 표시하였습니다.

31.3 특수관계자에 대한 채권·채무내역

- 당기말

(단위: 천원)

특수관계 구분	특수관계자명	채권 등					채무 등			
		매출채권	선금금	미수금	보증금	건설중인 무형자산	매입채무	미지급금	선수수익	리스부채
지배기업	(주)씨제이이엔엠	11,878,812	183,219	2,685	13,118	-	664,290	24,015,637	11,471,608	-
기타(*1)	(주)제이에스픽처스	1,689,216	600,000	2,842,913	-	25,967,342	-	10,129	-	-
	씨제이올리브네트웍스(주)	2,849	-	-	-	-	-	267,333	-	-
	(주)티빙	5,802,840	-	-	-	-	-	3,846,638	-	-
	CJ E&M Hong Kong Limited	125,243	-	-	-	-	-	-	62,518	-
	씨제이이엔엠스튜디오스(주)	1,650	-	-	-	-	-	2,625,332	-	-
	주요 경영진(*2)	-	-	-	400,000	-	-	-	-	2,802,521
	기타	701,076	-	97	-	-	3,510	888,420	4,360,000	-
합 계		20,201,686	783,219	2,845,695	413,118	25,967,342	667,800	31,653,489	15,894,126	2,802,521

(*1) 독점규제및공정거래법에 따른 대규모기업집단 소속회사를 포함하고 있습니다.

(*2) 특수관계자와의 임대차 계약으로, 공동명의지분율을 고려하지 않은 계약상 총액을 표시하였습니다.

- 전기말

(단위: 천원)

특수관계 구분	특수관계자명	채권 등					채무 등		
		매출채권	선금금	미수금	보증금	건설중인 무형자산	매입채무	미지급금	선수수익
지배기업	(주)씨제이이엔엠	12,998,523	535,923	11,254	13,139	3,905,574	1,213,931	36,794,896	12,346,075
기타(*1)	(주)제이에스픽처스	1,706,352	225,000	3,114,035	-	-	-	8,399	-
	씨제이올리브네트웍스(주)	6,523	53,366	-	-	-	-	133,527	-
	(주)티빙	2,656,663	-	-	-	-	-	5,658,088	10,000,000
	CJ E&M Hong Kong Limited	24,290	-	-	-	-	-	-	257,183
	TRUE CJ Creations	-	-	-	-	-	-	-	6,021
	(주)와이랩	-	1,200,000	-	-	-	-	80,423	-
	씨제이이엔엠 스튜디오스(주)(*2)	-	-	-	-	-	-	2,696,264	-
	주요 경영진	-	1,666,667	-	-	-	-	-	-
	기타	720,723	-	105	-	-	-	1,062,164	1,100,000
합 계		18,113,074	3,680,956	3,125,394	13,139	3,905,574	1,213,931	46,433,761	23,709,279

(*1) 독점규제및공정거래법에 따른 대규모기업집단 소속회사를 포함하고 있습니다.

(*2) 전기 중 (주)본팩토리가 씨제이이엔엠 스튜디오스(주)에 흡수합병되었으며 이에 따라 (주)본팩토리의 채권 및 채무는 씨제이이엔엠 스튜디오스(주)의 채권 및 채무에 포함되어 있습니다.

당기말과 전기말 현재 상기 특수관계자에 대한 채권 중 대손충당금이 설정된 채권은 각각 1,327,388천원, 797,514천원이며 연결실체가 당기 중 인식한 대손상각비는 529,874천원입니다.

31.4 특수관계자와의 자금거래

전기 중 특수관계자와의 자금거래는 다음과 같습니다.

(단위: 천원)

특수관계 구분	특수관계자명	전기	
		현금출자	지분취득
관계기업	(주)넥스트씬	-	3,996,000
	Studio Dragon Japan CO., LTD.	8,663,130	-
합 계		8,663,130	3,996,000

31.5 주요 경영진에 대한 보상내역

(단위: 천원)

구 분	당 기	전 기
단기급여	1,575,240	3,074,387
퇴직급여	143,883	508,403
기타장기급여	(120,839)	565,355
합 계	1,598,284	4,148,145

연결실체는 계획, 운영 및 통제에 대해 중요한 권한과 책임을 가지는 임원 이상의 경영진을 주요 경영진으로 판단하고 있습니다.

31.6 연결실체는 당기말 현재 종업원에게 생활안정자금 대출과 관련하여 지급보증을 제공하고 있습니다(주석24 참조).

(2) 재무제표

(가) 재무상태표

재무상태표

제 8(당) 기 기말 2023년 12월 31일 현재

제 7(전) 기 기말 2022년 12월 31일 현재

스튜디오드래곤 주식회사

(단위: 원)

과 목	주석	제 8(당) 기말	제 7(전) 기말
자 산			
I. 유동자산		345,846,629,140	338,384,646,002
현금및현금성자산	5,6,7	131,624,663,461	80,885,003,001
매출채권	5,7,8,29	127,429,571,898	122,632,942,022
선급금	9,29	80,266,596,352	123,220,205,447
기타유동금융자산	5,7,8,29	1,851,472,315	4,032,312,922
기타유동자산		4,785,960	12,510,124
부가세대급금		4,669,539,154	7,601,672,486
II. 비유동자산		726,422,605,904	719,633,670,635
기타포괄손익-공정가치 측정 금융자산	7,10	124,535,364,658	100,189,824,658
종속기업투자주식	11	172,829,960,510	172,829,960,510
관계기업투자주식	11	12,659,130,000	12,659,130,000
장기당기손익-공정가치 측정 금융자산	5,7	5,467,048,793	6,192,042,538
장기매출채권	5,7,8,29	12,071,413,293	31,680,370,126
장기선급금	9,29	72,660,969,265	75,728,392,337
장기선급비용		32,242,424	45,818,182
유형자산	12	5,469,293,070	4,687,345,636
사용권자산	13	3,040,339,388	3,507,638,947
무형자산	14,29	275,459,583,621	273,160,938,056
순확정급여자산	18	1,661,505,740	2,342,759,499
기타비유동금융자산	5,7,8	3,273,183,550	1,002,224,031
이연법인세자산	26	37,262,571,592	35,607,226,115
자 산 총 계		1,072,269,235,044	1,058,018,316,637
부 채			
I. 유동부채		358,050,366,349	410,696,926,727
매입채무	5,7,29	10,551,339,975	15,298,281,089
미지급금	5,7,29	60,563,705,033	70,366,716,310
단기차입금	5,7,15,22,28	170,000,000,000	170,000,000,000
미지급법인세	26	3,009,356,825	5,714,070,985
선수수익	29,30	109,176,981,291	140,586,725,623
기타유동금융부채	5,7,28	1,453,465,858	2,986,107,049
기타유동부채	16,18	3,295,517,367	5,745,025,671
II. 비유동부채		12,255,556,813	11,580,692,918
장기선수수익	29,30	4,261,934,770	1,000,000,000

과 목	주석	제 8(당) 기말	제 7(전) 기말
기타비유동금융부채	5,7,28	6,083,578,296	7,794,250,746
기타비유동부채	16,18,20	1,245,103,858	1,549,870,084
복구총당부채	17	664,939,889	1,236,572,088
부 채 총 계		370,305,923,162	422,277,619,645
자 본			
I. 자본금	1,19	15,029,249,000	15,029,249,000
II. 주식발행초과금	19	473,362,845,073	473,362,845,073
III. 기타자본항목	20	(317,207,687)	(432,279,959)
IV. 기타포괄손익누계액	10	(24,752,660,698)	(43,417,847,303)
V. 이익잉여금	21	238,641,086,194	191,198,730,181
자 본 총 계		701,963,311,882	635,740,696,992
부채와 자본총계		1,072,269,235,044	1,058,018,316,637

"첨부된 주석은 본 재무제표의 일부입니다."

(나) 포괄손익계산서

포괄손익계산서

제 8(당) 기 2023년 1월 1일부터 2023년 12월 31일까지

제 7(전) 기 2022년 1월 1일부터 2022년 12월 31일까지

스튜디오드래곤 주식회사

(단위: 원)

과 목	주석	제 8(당) 기	제 7(전) 기
I. 매출액	29,30	713,658,732,617	619,907,532,303
II. 매출원가	23,29	(631,379,271,713)	(540,480,512,867)
III. 매출총이익		82,279,460,904	79,427,019,436
판매비와관리비	23,29	(21,500,807,205)	(23,582,238,125)
IV. 영업이익		60,778,653,699	55,844,781,311
금융수익	24	13,243,907,598	24,062,709,861
금융비용	24	(17,137,555,958)	(18,258,104,892)
기타수익	25	120,452,970	76,404,002
기타비용	25	(1,736,420,119)	(13,150,694,064)
V. 법인세비용차감전순이익		55,269,038,190	48,575,096,218
VI. 법인세비용	26	(7,242,750,388)	(5,848,334,708)
VII. 당기순이익		48,026,287,802	42,726,761,510
VIII. 당기기타포괄손익(법인세효과차감후)		18,081,254,816	(80,086,281,181)
후속적으로 당기손익으로 재분류되지 않는 항목		18,081,254,816	(80,086,281,181)
기타포괄손익-공정가치 측정 금융상품 평가손익	10,26	18,665,186,605	(80,333,891,034)
순확정급여부채의 재측정요소	18,26	(583,931,789)	247,609,853
IX. 당기총포괄이익(손실)		66,107,542,618	(37,359,519,671)
X. 주당이익			
보통주기본주당이익	27	1,598	1,423
보통주희석주당이익	27	1,598	1,423

"첨부된 주석은 본 재무제표의 일부입니다."

(다) 자본변동표

자 본 변 동 표

제 8(당) 기 2023년 1월 1일부터 2023년 12월 31일까지

제 7(전) 기 2022년 1월 1일부터 2022년 12월 31일까지

스튜디오드래곤 주식회사

(단위: 원)

과 목	자본금	주식발행초과금	기타자본항목	기타포괄손익 누계액	이익잉여금	총계
2022.1.1(기초자본)	15,007,092,500	470,386,693,473	(487,479,514)	36,916,043,731	148,224,358,818	670,046,709,008
전기총포괄이익						
당기순이익	-	-	-	-	42,726,761,510	42,726,761,510
기타포괄손익						
순확정급여부채의 재측정요소	-	-	-	-	247,609,853	247,609,853
기타포괄손익-공정가치 측정 금융자산 평가손익	-	-	-	(80,333,891,034)	-	(80,333,891,034)
총포괄손익 합계	-	-	-	(80,333,891,034)	42,974,371,363	(37,359,519,671)
소유주와의 거래 등						
유상증자	22,156,500	2,976,151,600	-	-	-	2,998,308,100
주식선택권 부여	-	-	55,199,555	-	-	55,199,555
소유주와의 거래 합계	22,156,500	2,976,151,600	55,199,555	-	-	3,053,507,655
2022.12.31(기말자본)	15,029,249,000	473,362,845,073	(432,279,959)	(43,417,847,303)	191,198,730,181	635,740,696,992
2023.1.1(기초자본)	15,029,249,000	473,362,845,073	(432,279,959)	(43,417,847,303)	191,198,730,181	635,740,696,992
당기총포괄이익						
당기순이익	-	-	-	-	48,026,287,802	48,026,287,802
기타포괄손익						
순확정급여부채의 재측정요소	-	-	-	-	(583,931,789)	(583,931,789)
기타포괄손익-공정가치 측정 금융자산 평가손익	-	-	-	18,665,186,605	-	18,665,186,605
총포괄손익 합계	-	-	-	18,665,186,605	47,442,356,013	66,107,542,618
소유주와의 거래 등						
주식선택권 부여	-	-	115,072,272	-	-	115,072,272
2023.12.31(기말자본)	15,029,249,000	473,362,845,073	(317,207,687)	(24,752,660,698)	238,641,086,194	701,963,311,882

"첨부된 주석은 본 재무제표의 일부입니다."

(라) 현금흐름표

현금흐름표

제 8(당) 기 2023년 1월 1일부터 2023년 12월 31일까지

제 7(전) 기 2022년 1월 1일부터 2022년 12월 31일까지

스튜디오드래곤 주식회사

(단위: 원)

과 목	제 8(당) 기	제 7(전) 기
I. 영업활동현금흐름	61,056,680,296	(59,105,228,121)
영업으로부터 창출된(사용된) 현금(주석28)	78,166,496,178	(50,322,327,960)
법인세의 납부	(17,109,815,882)	(8,782,900,161)
II. 투자활동현금흐름	(1,218,164,992)	(64,098,425,309)
1. 투자활동으로 인한 현금유입	1,940,281,850	19,766,852,076
이자의 수취	944,785,723	522,733,185
배당금의 수취	217,277,400	3,746,073,000
당기손익-공정가치 측정 금융자산의 처분	-	14,309,941,619
단기대여금의 감소	-	300,000,000
보증금의 감소	610,946,000	715,377,000
무형자산의 처분	167,272,727	172,727,272
2. 투자활동으로 인한 현금유출	(3,158,446,842)	(83,865,277,385)
당기손익-공정가치 측정 금융자산의 취득	-	(13,086,000,000)
유형자산의 취득	(2,016,453,700)	(493,408,000)
건설중인자산(유형자산)의 취득	-	(49,546,000)
무형자산의 취득	(661,564,810)	(202,428,749)
건설중인자산(무형자산)의 취득	(124,148,332)	(117,366,549)
종속기업투자주식의 취득	-	(56,852,568,087)
관계기업투자주식의 취득	-	(12,659,130,000)
보증금의 증가	(356,280,000)	(404,830,000)
III. 재무활동현금흐름	(8,228,722,418)	168,001,662,630
1. 재무활동으로 인한 현금유입	20,000,000,000	252,999,990,100
단기차입금의 차입	20,000,000,000	250,000,000,000
유상증자	-	2,999,990,100
2. 재무활동으로 인한 현금유출	(28,228,722,418)	(84,998,327,470)
단기차입금의 상환	(20,000,000,000)	(80,000,000,000)
신주발행비	-	(1,682,000)
이자의 지급	(7,220,857,511)	(3,884,764,362)
리스이자의 지급	(146,610,513)	(149,734,335)
리스부채원금의 지급	(861,254,394)	(962,146,773)
IV. 현금및현금성자산의 증가(I + II + III)	51,609,792,886	44,798,009,200
V. 기초현금및현금성자산	80,885,003,001	37,255,075,453
VI. 외화표시현금및현금성자산의환율변동효과	(870,132,426)	(1,168,081,652)
VII. 기말의현금및현금성자산	131,624,663,461	80,885,003,001

"첨부된 주석은 본 재무제표의 일부입니다."

(마) 이익잉여금처분계산서(안)

(단위: 천원)

구 분	당 기		전 기	
	처분예정일: 2024년 3월 26일		처분확정일: 2023년 3월 28일	
I. 미처분이익잉여금		238,641,087		191,198,731
전기이월미처분이익잉여금	191,198,731		148,224,359	
당기순이익	48,026,288		42,726,762	
순확정급여제도의 재측정요소	(583,932)		247,610	
II. 이익잉여금처분액		-		-
III. 차기이월미처분이익잉여금		238,641,087		191,198,731

- 최근 2사업연도의 배당에 관한 사항

당사는 최근 2사업연도 배당을 한 바가 없으나, 산업 성장과 주주 환원의 균형 있는 집행을 우선시하고 있습니다. 이에 사업 단계 별 배당 정책을 수립하였으며, 기준 전체를 충족하는 시점에 시장과 동종업계를 고려하여 배당을 시행할 계획입니다.

당사 사업 전략은 잉여현금흐름과 영업이익률, CAPEX를 기준으로 사업정착기, 투자 집중기, 이익 성장기 총 세 개 단계로 구분하고 있습니다. 2023년말 현재 2단계 투자 집중기로, 글로벌 드라마 스튜디오로 성장하기 위한 투자에 집중하고 있습니다. 추후 영업이익 안정화 및 현금흐름 개선 시 주주 환원 정책의 일환으로 배당 뿐만 아니라 자사주 매입 또한 적극적으로 검토할 예정입니다.

(바) 재무제표에 대한 주석

제 8(당) 기 2023년 12월 31일 현재

제 7(전) 기 2022년 12월 31일 현재

스튜디오드래곤 주식회사

1. 일반 사항

스튜디오드래곤 주식회사(이하 "당사")는 2016년 5월 1일자로 주식회사 씨제이이엔엠의 드라마사업부문이 물적분할되어 설립되었고, 당사의 주식은 2017년 11월 24일자로 한국거래소가 개설한 코스닥시장에 상장되었습니다.

당사의 정관에 의한 발행할 주식의 총수는 500,000,000주(1주의 금액: 500원)이며, 2023년 12월 31일 현재 자본금은 15,029백만원(발행주식수: 30,058,498주)입니다.

당사의 최대주주는 주식회사 씨제이이엔엠이며, 당기말 현재 최대주주의 당사에 대한 지분율은 54.38%입니다.

2. 재무제표 작성기준

2.1 재무제표 작성 기준

당사는 주식회사 등의 외부 감사에 관한 법률 제5조 1항 1호에서 규정하고 있는 국제회계기준위원회의 국제회계기준을 채택하여 정한 회계처리기준인 한국채택국제회계기준에 따라 재무제표를 작성하였습니다.

당사의 재무제표는 기업회계기준서 제1027호 '별도재무제표'에 따른 별도재무제표로서 지배기업, 관계기업의 투자자 또는 공동기업의 참여자가 투자자산을 피투자자의 보고된 성과와 순자산에 근거하지 않고 직접적인 지분 투자에 근거한 회계처리로 표시한 재무제표입니다.

당사의 재무제표는 2024년 2월 7일자로 이사회에서 승인되었으며, 2024년 3월 26일자 정기주주총회에서 최종 승인될 예정입니다.

2.2 측정기준

재무제표는 아래에서 열거하고 있는 재무상태표의 주요 항목을 제외하고는 역사적원가를 기준으로 작성되었습니다.

- 공정가치로 측정되는 파생상품
- 당기손익-공정가치로 측정되는 금융상품
- 기타포괄손익-공정가치로 측정되는 금융상품
- 공정가치로 측정되는 현금결제형 주식기준보상을 위한 부채
- 확정급여채무의 현재가치에서 사외적립자산의 공정가치를 차감한 확정급여부채

2.3 중요한 회계추정과 판단

한국채택국제회계기준에서는 재무제표를 작성함에 있어서 회계정책의 적용이나, 보고기간말 현재 자산, 부채 및 수익, 비용의 보고금액에 영향을 미치는 사항에 대하여 경영진의 최선의 판단을 기준으로 한 추정치와 가정의 사용을 요구하고 있습니다. 보고기간말 현재 경영진의 최선의 판단을 기준으로 한 추정치와 가정이 실제 환경과 다를 경우 이러한 추정치와 실제 결과는 다를 수 있습니다.

추정치와 추정에 대한 기본 가정은 지속적으로 검토되고 있으며, 회계추정의 변경은 추정이 변경된 기간과 미래 영향을 받을 기간 동안 인식되고 있습니다.

(1) 공정가치 측정

당사의 회계정책과 공시사항은 다수의 금융 및 비금융자산과 부채에 대해 공정가치 측정이 요구되고 있습니다. 당사는 공정가치평가 정책과 절차를 수립하고 있습니다.

공정가치측정에서 중개인 가격이나 평가기관과 같은 제3자 정보를 사용하는 경우, 평가부서에서 제3자로부터 입수한 정보에 근거한 평가가 공정가치 서열체계 내 수준별 분류를 포함하고 있으며 해당 기준서의 요구사항을 충족한다고 결론을 내릴 수 있는지 여부를 판단하고 있습니다.

자산이나 부채의 공정가치를 측정하는 경우, 당사는 최대한 시장에서 관측가능한 투입변수를 사용하고 있습니다. 공정가치는 다음과 같이 가치평가기법에 사용된 투입변수에 기초하여 공정가치 서열체계 내에서 분류됩니다.

- 수준 1: 측정일에 동일한 자산이나 부채에 대한 접근 가능한 활성시장의 조정되지 않은 공시가격
- 수준 2: 수준 1의 공시가격 이외에 자산이나 부채에 대해 직접적으로 또는 간접적으로 관측가능한 투입변수
- 수준 3: 자산이나 부채에 대한 관측가능하지 않은 투입변수

자산이나 부채의 공정가치를 측정하기 위해 사용되는 여러 투입변수가 공정가치 서열체계 내에서 다른 수준으로 분류되는 경우, 당사는 측정치 전체에 유의적인 공정가치 서열체계에서 가장 낮은 수준의 투입변수와 동일한 수준으로 공정가치 측정치 전체를 분류하고 있으며, 변동이 발생한 보고기간 말에 공정가치 서열체계의 수준간 이동을 인식하고 있습니다.

공정가치 측정 시 사용된 가정의 자세한 정보는 아래 주석에 포함되어 있습니다.

- 주석 7: 범주별 금융상품
- 주석 20: 주식기준보상

(2) 가정과 추정의 불확실성

다음 보고기간 이내에 중요한 조정이 발생할 수 있는 유의한 위험이 있는 가정과 추정의 불확실성에 대한 정보는 다음의 주석에 포함되어 있습니다.

- 주석 8: 금융자산의 신용건전성
- 주석 11: 종속기업 및 관계기업투자
- 주석 18: 종업원급여
- 주석 26: 법인세비용

(3) 경영진의 판단

재무제표에 인식된 금액에 유의한 영향을 미치는 회계정책의 적용과 관련된 주요한 경영진의 판단에 대한 정보는 다음의 주석에 포함되어 있습니다.

- 주석 13: 사용권자산

3. 회계정책의 변경

3.1 중요한 회계정책 정보

당사는 2023년 1월 1일부터 회계정책 공시 개정사항(기업회계기준서 제1001호 '재무제표 표시')을 적용하였습니다. 이 개정사항은 회계정책 그 자체가 변경되는 것은 아니지만 이 재무제표에 공시되는 회계정책 정보에 영향을 미칩니다. 이 개정사항은 '유의적인(significant)' 회계정책이 아니라 '중요한(material)' 회계정책을 공시할 것을 요구하고 있습니다. 또한 회계정책의 공시에 중요성을 적용하는 지침을 제공함으로써 재무제표 이용자가 이해해야 하는 기업 특유의 회계정책 정보를 제공할 수 있도록 합니다.

당사의 경영진은 회계정책을 검토하였고, 이 개정사항에 따라 주석 4에 공시된 중요한 회계정책 정보를 업데이트 하였습니다.

3.2 다음의 제·개정 기준서 및 해석서 적용시 재무제표에 미치는 영향은 유의적이지 않다고 판단하고 있습니다.

- 회계추정치에 대한 정의 명확화(기업회계기준서 제1008호 '회계정책, 추정 및 오류')
- 단일거래에서 생기는 자산과 부채 이연법인세 내용 개정(기업회계기준서 제1012호 '법인세')
- 필라 2 법인세 대한 이연법인세 회계처리를 한시적으로 면제, 기업의 익스포저 정보와 당기법인세비용을 추가 공시(기업회계기준서 제1012호 '법인세')
- 행사가격 조정 조건 금융부채 평가손익 공시(기업회계기준서 제1001호 '재무제표 표시')
- 기업회계기준서 제1117호 '보험계약'

4. 중요한 회계정책

당사는 2023년 1월 1일부터 회계정책 공시 개정사항(기업회계기준서 제1001호 '재무제표 표시')을 적용하였습니다. 이 개정사항은 '유의적인' 회계정책이 아닌 '중요한' 회계정책을 공시하도록 요구합니다. 이러한 개정으로 인해 회계정책의 변경은 발생하지 않지만 공시되는 회계정책 정보에 영향을 미칩니다.

당사가 한국채택국제회계기준에 따른 재무제표 작성에 적용한 중요한 회계정책은 아래 기술되어 있으며, 주석 3에서 설명하고 있는 회계정책의 변경을 제외하고 표시된 회계기간에 계속적으로 적용됩니다.

비교표시된 전기의 재무제표 상 일부 항목의 표시 및 분류를 변경하였습니다.

4.1 종속기업 및 지분법피투자기업 지분

당사의 재무제표는 기업회계기준서 제 1027호에 따른 별도재무제표입니다. 당사는 종속기업 및 관계기업에 대한 투자자산에 대하여 기업회계기준서 제1027호에 따른 원가법을 선택하여 회계처리하고 있습니다.

4.2 비파생금융자산

(1) 인식 및 최초 측정

매출채권과 발행 채무증권은 발행되는 시점에 최초로 인식됩니다. 다른 금융상품과 금융부채는 당사가 금융상품의 계약당사자가 되는 때에만 인식됩니다.

유의적인 금융요소를 포함하지 않는 매출채권을 제외하고는, 최초 인식시점에 금융자산이나 금융부채를 공정가치로 측정하며, 당기손익-공정가치 측정 금융자산 또는 당기손익-공정가치 측정 금융부채가 아닌 경우에 해당 금융자산의 취득이나 해당 금융부채의 발행과 직접 관련되는 거래원가는 공정가치에 가감합니다. 유의적인 금융요소를 포함하지 않는 매출채권은 최초에 거래 가격으로 측정합니다.

(2) 분류 및 후속측정

당사는 사업이 관리되는 방식을 반영하여 금융자산을 보유하는 사업모형의 목적을 평가합니다. 사업모형은 현금흐름수취, 매도, 단기매매 목적으로 분류합니다.

당사가 보유한 금융자산별 사업모형 평가 내역은 다음과 같습니다.

① 현금흐름수취 목적: 당사는 드라마 제작사업에서 발생하는 금융자산을 보유하고 있습니다. 이러한 금융상품의 사업모형 목적은 만기가 도래하는 채권의 원금과 원금에 대한 이자수익의 수취입니다. 또한 당사는 고정원금과 이자율 노출위험을 관리하기 위한 고정이자율 금융상품을 보유하고 있습니다. 이러한 금융자산은 상각후원가로 측정합니다.

② 매도 목적: 당사는 단기매매 목적이 아닌 지분상품을 보유하고 있으며, 최초 인식시 투자자산 공정가치의 후속적인 변동을 기타포괄손익으로 표시하도록 선택하였습니다. 이러한 선택은 투자자산별로 이루어지며, 한번 선택하면 취소할 수 없습니다. 또한 당사는 자금 운영을 위해 상각후원가나 기타포괄손익 공정가치로 측정되지 않는 금융상품을 보유하고 있습니다. 이러한 금융자산은 당기손익-공정가치로 측정합니다.

③ 단기매매 목적: 당사는 단기매매 목적의 금융자산을 보유하고 있지 않습니다.

계약상 현금흐름이 원금과 이자에 대한 지급만으로 이루어져 있는지를 평가할 때, 당사는 해당 상품의 계약조건을 고려합니다. 금융자산이 계약상 현금흐름의 시기나 금액을 변경시키는 계약조건을 포함하고 있다면, 그 계약조건 때문에 해당 금융상품의 존속기간에 걸쳐 생길 수 있는 계약상 현금흐름이 원리금 지급만으로 구성되는지를 판단해야 합니다. 이를 평가할 때 당사는 다음을 고려합니다.

- 현금흐름의 금액이나 시기를 변경시키는 조건부 상황
- 변동 이자율 특성을 포함하여 계약상 액면 이자율을 조정하는 조항
- 중도상환특성과 만기연장특성
- 특정 자산으로부터 발생하는 현금흐름에 대한 당사의 청구권을 제한하는 계약조건 (예: 비소구특징)

(3) 상계

당사는 당사가 인식한 자산과 부채에 대해 법적으로 집행가능한 상계권리를 현재 갖고 있고, 차액으로 결제하거나, 자산을 실현하는 동시에 부채를 결제할 의도가 있는 경우에만 금융자산과 금융부채를 상계하고 재무상태표에 순액으로 표시합니다.

(4) 손상

당사는 다음 자산의 기대신용손실에 대해 손실충당금을 인식합니다. 상각후원가로 측정하는 금융자산에 대한 손실충당금은 해당 자산의 장부금액에서 차감합니다.

- 상각후원가로 측정하는 금융자산

- 기업회계기준서 제1115호에서 정의된 계약자산

최초 인식 이후 신용위험이 유의적으로 증가하지 않은 은행예금은 12개월 기대신용손실로 손실충당금을 측정하고, 이 외 금융자산은 전체기간 기대신용손실에 해당하는 금액으로 손실충당금을 측정합니다. 매출채권에 대한 손실충당금은 항상 전체기간 기대신용손실에 해당하는 금액으로 측정됩니다.

당사는 다음과 같은 경우 금융자산에 채무불이행이 발생했다고 고려합니다.

- 채무자가 당사가 소구활동을 하지 않으면, 당사에게 신용의무를 완전하게 이행하지 않을 것 같은 경우

1) 신용이 손상된 금융자산

매 보고기간 말에 당사는 상각후원가로 측정되는 금융자산과 기타포괄손익-공정가치로 측정되는 채무증권의 신용이 손상되었는지 평가합니다. 금융자산의 추정미래현금흐름에 악영향을 미치는 하나 이상의 사건이 발생한 경우에 해당 금융자산은 신용이 손상된 것입니다. 금융자산의 신용이 손상된 증거는 다음과 같은 관측 가능한 정보를 포함합니다.

- 발행자나 차입자의 유의적인 재무적 어려움

- 채무불이행이나 연체와 같은 계약 위반

- 차입자의 재무적 어려움에 관련된 경제적이나 계약상 이유로 당초 차입조건의 불가피한 완화

- 차입자의 파산가능성이 높아지거나 그 밖의 재무구조조정 가능성이 높아짐

- 재무적 어려움으로 인해 해당 금융자산에 대한 활성시장 소멸

2) 재무상태표 상 신용손실충당금의 표시

상각후원가로 측정하는 금융자산에 대한 손실충당금은 해당 자산의 장부금액에서 차감합니다.

3) 제각

금융자산의 계약상 현금흐름 전체 또는 일부의 회수에 대한 합리적인 기대가 없는 경우 해당 자산을 제거합니다. 고객에 대해 회수에 대한 합리적인 기대가 있는지를 평가하여 제각의 시기와 금액을 개별적으로 평가합니다. 유사자산의 회수에 대한 과거 경험에 근거하여 장부금액을 제각합니다. 당사는 제각한 금액이 유의적으로 회수할 것이라는 기대를 갖고 있지 않습니다. 그러나 제각된 금융자산은 당사의 만기가 된 금액의 회수 절차에 따라 회수활동의 대상이 될 수 있습니다.

4.3 비파생금융부채

당사는 계약상 내용의 실질과 금융부채의 정의에 따라 금융부채를 당기손익-공정가치측정 금융부채와 기타금융부채로 분류하고 계약의 당사자가 되는 때에 재무상태표에 인식하고있습니다.

(1) 당기손익인식금융부채

금융부채는 단기매매항목으로 분류되거나, 파생상품인 경우, 혹은 최초 인식시점에 당기손익인식항목으로 지정되는 경우에 당기손익인식항목으로 분류합니다. 당기손익인식금융부채는 공정가치로 측정하며, 환율, 내재변동성, 잔여만기, 할인율 등의 변수를 고려하여 평가하고 있습니다.

(2) 기타금융부채

당기손익인식금융부채로 분류되지 않은 비파생금융부채는 기타금융부채로 분류하고 있습니다. 기타금융부채는 최초 인식시 발행과 직접 관련되는 거래원가를 차감한 공정가치로 측정하고 있습니다. 후속적으로 기타금융부채는 유효이자율법을 적용하여 상각후원가로 측정되며, 이자비용은 유효이자율법을 적용하여 인식합니다.

(3) 금융부채의 제거

당사는 금융부채의 계약상 의무가 이행, 취소 또는 만료된 경우에만 금융부채를 제거합니다. 당사는 금융부채의 계약조건이 변경되어 현금흐름이 실질적으로 달라진 경우 기존 부채를 제거하고 새로운 계약에 근거하여 새로운 금융부채를 공정가치로 인식합니다. 금융부채의 제거 시에, 장부금액과 지급한 대가(양도한 비현금자산이나 부담한 부채를 포함)의 차액은 당기손익으로 인식합니다.

4.4 비금융자산의 손상

당사는 드라마 제작을 위해 선급금을 지급하고 있으며, 매 보고기간말마다 손상징후를 검토하고, 만약 그러한 징후가 있다면 회수가능액을 추정하고 있습니다. 회수가능액은 잔여 계약기간, 드라마 제작 현황 등을 고려하여 개별 자산별로 추정합니다.

4.5 유형자산

유형자산은 취득원가에서 잔존가치를 제외하고, 다음의 추정 내용연수에 걸쳐 정액법으로 상각됩니다.

과 목	추정 내용연수
임차시설물, 공기구비품	5년
방송기계기구	5년, 8년

4.6 무형자산

무형자산은 역사적 원가로 최초 인식되고, 원가에서 상각누계액과 손상차손누계액을 차감한 금액으로 표시됩니다. 상표권과 회원권은 이용 가능 기간에 대하여 예측가능한 제한이 없으므로 내용연수가 한정되지 않아 상각되지 않습니다. 한정된 내용연수를 가지는 소프트웨어는 5년 동안 정액법으로 상각됩니다. 드라마제작과 관련된 판권은 자산의 경제적 효익이 소비될 것으로 예상되는 형태를 반영하여 추정 내용연수 동안 상각되며, 판권은 당사의 사업 성격상 주된 영업활동과 관련이 있는 것으로 표시하였습니다.

4.7 수익

당사는 드라마를 기획 및 제작하여 판매하는 사업을 영위하고 있습니다, 당사는 제작한 드라마를 사용할 권리를 고객에게 제공하며, 동 계약은 라이선스를 제공한 시점에 존재하는 지적재산을 사용할 권리에 해당되므로 고객이 라이선스의 사용을 지시할 수 있고 사용하여 효익을 얻을 수 있는 시점에 일시 또는 후속적 판매기준으로 수익을 인식합니다.

또한 당사는 드라마 콘텐츠 제작을 위탁받아 제작하는 사업을 영위하고 있습니다. 당사의 수행의무는 고객사에게 방영할 수 있는 상태의 콘텐츠를 제작하여 제공하는 것입니다. 당사가 콘텐츠를 제작하는 대로 고객이 통제하고 있는 자산의 가치를 높임으로 기간에 걸쳐 수익을 인식하며, 진행률은 계약에서 약속한 드라마 콘텐츠 산출물 중 고객에게 통제가 이전된 드라마 콘텐츠 산출물에 따라 산정합니다.

4.8 리스

리스요소를 포함하는 계약의 개시일이나 변경유효일에 당사는 계약대가를 상대적 개별 가격에 기초하여 각 리스요소에 배분합니다. 다만, 당사는 부동산 리스에 대하여 비리스요소를 분리하지 않는 실무적 간편법을 적용하여 리스요소와 관련된 비리스요소를 하나의 리스요소로 회계처리합니다.

리스부채는 리스개시일 현재 지급되지 않은 리스료의 현재가치로 최초 측정합니다. 리스료는 리스의 내재이자율로 할인하되, 내재이자율을 쉽게 산정할 수 없는 경우에는 일반적으로 당사의 증분차입이자율로 할인합니다. 당사는 다양한 외부 재무정보에서 얻은 이자율에서 리스의 조건과 리스자산의 특성을 반영하기 위한 조정을 하고 증분차입이자율을 산정합니다.

당사는 재무상태표에서 투자부동산의 정의를 충족하지 않는 사용권자산을 '사용권자산'으로 표시하고 리스부채는 '기타의금융부채'로 표시하였습니다.

리스부채는 유효이자율법에 따라 상각합니다. 리스부채는 지수나 요율(이율)의 변동으로 미래 리스료가 변동되거나 잔존가치 보증에 따라 지급할 것으로 예상되는 금액이 변동되거나 매수, 연장, 종료 선택권을 행사할지에 대한 평가가 변동되거나 실질적인 고정리스료가 수정되는 경우에 재측정됩니다.

리스부채를 재측정할 때 관련되는 사용권자산을 조정하고, 사용권자산의 장부금액이 영(0)으로 줄어드는 경우에는 재측정 금액을 당기손익으로 인식합니다.

당사는 리스기간이 12개월 이내인 단기리스와 소액 기초자산 리스에 대하여 사용권 자산과 리스부채를 인식하지 않는 실무적 간편법을 선택하였습니다. 당사는 이러한 리스에 관련된 리스료를 리스기간에 걸쳐 정액법에 따라 비용으로 인식합니다.

4.9 영업부문

당사는 기업회계기준서 제1108호 '영업부문'에 따라 영업부문과 관련된 공시사항을 연결재무제표에 공시하고 있으며, 동 재무제표에는 별도로 공시하지 않았습니다.

4.10 미적용 제·개정 기준서

제정·공표되었으나 2023년 1월 1일 이후 시작하는 회계연도에 시행일이 도래하지 아니한 주요 제·개정 기준서 및 해석서는 다음과 같습니다. 당사는 재무제표 작성시 다음의 제·개정 기준서 및 해석서를 조기적용하지 아니하였으며, 당사의 재무제표에 중요한 영향을 미치지 않을 것으로 판단하고 있습니다.

- 부채의 유동/비유동 분류와 비유동부채의 차입 약정사항(기업회계기준서 제1001호 '재무제표 표시')
- 공급자 금융 약정(Supplier finance arrangements)의 공시(기업회계기준서 제1007호 '현금흐름표'와 기업회계기준서 제1107호 '금융상품:공시').
- 판매후리스 거래에서 발생하는 리스부채(기업회계기준서 제 1116 호 '리스')
- 교환가능성 평가와 교환이 불가능한 경우 현물환율의 결정(기업회계기준서 제 1021 호 '환율변동효과')

5. 재무위험관리

5.1 재무위험관리요소

당사는 여러 활동으로 인하여 시장위험(환위험, 공정가치이자율위험, 현금흐름이자율위험 및 가격위험), 신용위험 및 유동성위험과 같은 다양한 재무위험에 노출돼 있습니다. 당사의 전반적인 위험관리정책은 금융시장의 변동성에 초점을 맞추고 있으며 재무성과에 미치는 부정적 영향을 최소화하는데 중점을 두고 있습니다.

위험관리는 이사회에서 승인한 정책에 따라 이루어지고 있습니다. 이사회는 전반적인 위험관리에 대한 문서화된 정책, 외환위험, 이자율 위험, 신용 위험, 파생금융상품과 비파생금융상품의 이용 및 유동성을 초과하는 투자와 같은 특정 분야에 관한 문서화된 정책을 검토하고 승인합니다.

5.1.1 시장위험

(1) 외환위험

당사는 국제적으로 영업활동을 영위하고 있기 때문에 외환 위험, 특히 주로 미국 달러화 및 일본 엔화와 관련된 환율 변동 위험에 노출돼 있습니다. 외환 위험은 인식된 자산과 부채에 대한 순투자와 관련하여 발생하고 있습니다.

보고기간말 현재 다른 모든 변수가 일정하고 각 외화에 대한 원화의 환율 10% 변동 시 당사의 세후 이익 및 자본에 미치는 영향은 다음과 같습니다.

(단위: 천원)

구 분		세후 이익에 대한 영향		자본에 대한 영향	
		당기	전기	당기	전기
미국 달러/원	상승시	10,477,716	9,645,030	10,477,716	9,645,030
	하락시	(10,477,716)	(9,645,030)	(10,477,716)	(9,645,030)
일본 엔화/원	상승시	43,309	31,108	43,309	31,108
	하락시	(43,309)	(31,108)	(43,309)	(31,108)
유로화/원	상승시	3,963	9,485	3,963	9,485
	하락시	(3,963)	(9,485)	(3,963)	(9,485)

(2) 이자율 위험

이자율 위험은 미래의 시장 이자율 변동에 따라 예금 또는 차입금 등에서 발생하는 이자수익 및 이자비용이 변동될 위험을 뜻하며, 이는 주로 변동금리부 조건의 예금과 차입금에서 발생하고 있습니다. 당사의 이자율 위험관리의 목표는 이자율 변동으로 인한 불확실성과 순이자비용의 최소화를 추구함으로써 기업의 가치를 극대화하는데 있습니다.

보고기간 말 현재 다른 모든 변수가 일정하고 이자율의 1% 변동 시 당사의 세후 이익 및 자본에 미치는 영향은 아래 표와 같습니다.

(단위: 천원)

구 분	세후 이익에 대한 영향	자본에 대한 영향
상승시	(1,307,300)	(1,307,300)
하락시	1,307,300	1,307,300

5.1.2 신용위험

신용위험이란 고객이나 거래상대방이 금융상품에 대한 계약상의 의무를 이행하지 않아 당사가 재무손실을 입을 위험을 의미합니다. 주로 거래처에 대한 매출채권에서 발생합니다.

당사의 신용위험에 대한 노출은 주로 각 고객별 특성의 영향을 받습니다. 이러한 신용위험을 관리하기 위하여 당사의 경영진은 신용도가 일정 수준 이상인 거래처와 거래하고 있으며, 금융자산의 신용보강을 위한 정책과 절차를 마련하여 운영하고 있습니다. 당사는 회수가 지연되는 금융자산에 대하여는 분기 단위로 회수지연 현황 및 회수 대책을 보고하고 있으며 지연사유에 따라 적절한 조치를 취하고 있습니다.

보고기간말 현재 신용 위험에 대한 최대 노출 정도는 다음과 같습니다.

(단위: 천원)

구 분	당기말	전기말
현금및현금성자산	131,624,663	80,885,003
당기손익-공정가치 측정 금융자산	5,467,049	6,192,043
매출채권	127,429,572	122,632,942
기타유동금융자산	1,851,472	4,032,313
장기매출채권	12,071,413	31,680,370
기타비유동금융자산	3,273,184	1,002,224
금융보증계약(*)	2,400,000	2,400,000
합 계	284,117,353	248,824,895

(*) 당사는 종업원에게 지급보증을 제공하고 있습니다.

5.1.3 유동성 위험

유동성위험이란 당사가 금융부채와 관련된 의무를 충족하는 데 어려움을 겪게 될 위험을 의미합니다. 당사의 유동성 관리방법은 재무적으로 어려운 상황에서도 받아들일 수 없는 손실이 발생하거나, 당사의 평판에 손상을 입힐 위험 없이, 만기일에 부채를 상환할 수 있는 충분한 유동성을 유지하도록 하는 것입니다.

당사는 미사용 차입금 한도를 적정 수준으로 유지하고, 영업 자금 수요를 충족시키기 위해 차입금 한도나 약정을 위반하는 일이 없도록 유동성에 대한 예측을 항시 모니터링하고 있습니다. 유동성을 예측하는데 있어 당사의 자금조달 계획, 약정 준수, 당사 내부의 목표재무비율 및 통화에 대한 제한과 같은 외부 법규나 법률 요구사항도 고려하고 있습니다.

보고기간말 현재 당사의 유동성 위험 분석 내역은 다음과 같습니다.

(단위: 천원)

당기말	3개월 미만	3개월~1년 이하	1년~2년 이하	2년 초과	합 계
매입채무	10,551,340	-	-	-	10,551,340
미지급금	60,815,212	-	-	-	60,815,212
단기차입금	-	170,515,677	-	-	170,515,677
유동성리스부채	255,158	791,371	-	-	1,046,529
장기리스부채	-	-	1,072,078	1,266,005	2,338,083
장기미지급금	-	-	1,942,540	2,021,552	3,964,092
금융보증계약	2,400,000	-	-	-	2,400,000
파생상품부채	16,054	-	-	-	16,054
합 계	74,037,764	171,307,048	3,014,618	3,287,557	251,646,987

(단위: 천원)

전기말	3개월 미만	3개월~1년 이하	1년~2년 이하	2년 초과	합 계
매입채무	15,298,281	-	-	-	15,298,281
미지급금	70,761,873	-	-	-	70,761,873
단기차입금	-	170,412,663	-	-	170,412,663
유동성리스부채	309,811	822,773	-	-	1,132,584
장기리스부채	-	-	917,699	2,283,127	3,200,826
장기미지급금	-	-	4,481,213	852,793	5,334,006
금융보증계약	2,400,000	-	-	-	2,400,000
파생상품부채	1,744,810	-	-	-	1,744,810
합 계	90,514,775	171,235,436	5,398,912	3,135,920	270,285,043

당기말과 전기말 현재 유동성위험과 관련된 금액은 현재가치할인을 하지 않았으며 이자지급액을 포함한 금액입니다. 금융보증계약은 보증의 최대 금액을 보증이 요구할 수 있는 가장 이른 기간에 배분하였습니다.

5.2 자본위험관리

당사의 자본관리는 계속기업으로서의 존속능력을 유지하는 한편 자본조달비용을 최소화하여 주주이익을 극대화하는 것을 그 목적으로 하고 있습니다. 당사의 자본구조는 차입금에서 현금및현금성자산 등을 차감한 순부채와 자본으로 구성되며, 당사의 경영진은 자본구조를 주기적으로 검토하고 있습니다.

당사의 보고기간말 현재 부채비율 등은 다음과 같습니다.

(단위: 천원)

구 분	당기말	전기말
부채총계(A)	370,305,923	422,277,620
자본총계(B)	701,963,312	635,740,697
차입금 및 사채(C)	170,000,000	170,000,000
현금및현금성자산(D)	131,624,663	80,885,003
순차입금(C-D)	38,375,337	89,114,997
부채비율(A/B)	52.75%	66.42%
순차입금비율((C-D)/B)	5.47%	14.02%

6. 현금및현금성자산

(단위: 천원)

구 분	당기말	전기말
요구불예금	131,624,663	80,885,003

당기말 현재 당사의 사용이 제한된 금융상품은 없습니다.

7. 범주별 금융상품

7.1 금융자산 및 금융부채

(단위: 천원)

당기말	장부금액						공정가치 수준		
	상각후원가 측정 금융자산	기타포괄손익- 공정가치 측정 금융자산	당기손익- 공정가치 측정 금융자산	상각후원가 측정 금융부채	당기손익- 공정가치 측정 금융부채	합계	수준1	수준2	수준3
금융자산:									
공정가치로 측정되는 금융자산									
당기손익-공정가치 측정 금융자산	-	-	5,467,049	-	-	5,467,049	-	-	5,467,049
기타포괄손익-공정 가치 측정 금융자산 (*1)	-	124,535,365	-	-	-	124,535,365	117,277,440	-	201,925
소 계	-	124,535,365	5,467,049	-	-	130,002,414	117,277,440	-	5,668,974
공정가치로 측정되지 않는 금융자산(*2)									
현금및현금성자산	131,624,663	-	-	-	-	131,624,663	-	-	-
매출채권	139,500,985	-	-	-	-	139,500,985	-	-	-
미수금	3,474,841	-	-	-	-	3,474,841	-	-	-
미수수익	51,311	-	-	-	-	51,311	-	-	-
보증금	1,598,504	-	-	-	-	1,598,504	-	-	-
소 계	276,250,304	-	-	-	-	276,250,304	-	-	-
금융자산 합계	276,250,304	124,535,365	5,467,049	-	-	406,252,718	117,277,440	-	5,668,974
금융부채:									
공정가치로 측정되는 금융부채									
파생상품부채	-	-	-	-	16,054	16,054	-	16,054	-
공정가치로 측정되지 않는 금융부채(*2)									
매입채무	-	-	-	10,551,340	-	10,551,340	-	-	-
리스부채	-	-	-	3,094,754	-	3,094,754	-	-	-
미지급금	-	-	-	64,474,265	-	64,474,265	-	-	-
미지급비용	-	-	-	515,677	-	515,677	-	-	-
단기차입금	-	-	-	170,000,000	-	170,000,000	-	-	-
소 계	-	-	-	248,636,036	-	248,636,036	-	-	-
금융부채 합계	-	-	-	248,636,036	16,054	248,652,090	-	16,054	-

(*1) 장부금액 중 7,056,000천원의 지분상품은, 비상장주식으로서 과거 또는 당기에 가치변동에 대한 명확한 증거가 없으므로 원가가 공정가치의 최선의 추정치라고 판단하여 공정가치를 공시하지 않았습니다.

(*2) 장부금액이 공정가치의 합리적인 근사치에 해당하여 공정가치로 측정되지 않았으므로 금융자산 및 부채에 대한 공정가치를 공시하지 않았습니다.

(단위: 천원)

전기말	장부금액						공정가치 수준		
	상각후원가 측정 금융자산	기타포괄손익 -공정가치 측정 금융자산	당기손익- 공정가치 측정 금융자산	상각후원가 측정 금융부채	당기손익- 공정가치 측정 금융부채	합계	수준1	수준2	수준3
금융자산:									
공정가치로 측정되는 금융자산									
당기손익-공정가치 측정 금융자산	-	-	6,192,043	-	-	6,192,043	-	6,192,043	-
기타포괄손익-공정 가치 측정 금융자산 (*1)	-	100,189,825	-	-	-	100,189,825	92,931,900	-	201,925
소 계	-	100,189,825	6,192,043	-	-	106,381,868	92,931,900	6,192,043	201,925
공정가치로 측정되지 않는 금융자산(*2)									
현금및현금성자산	80,885,003	-	-	-	-	80,885,003	-	-	-
매출채권	154,313,312	-	-	-	-	154,313,312	-	-	-
미수금	3,181,367	-	-	-	-	3,181,367	-	-	-
보증금	1,853,170	-	-	-	-	1,853,170	-	-	-
소 계	240,232,852	-	-	-	-	240,232,852	-	-	-
금융자산 합계	240,232,852	100,189,825	6,192,043	-	-	346,614,720	92,931,900	6,192,043	201,925
금융부채:									
공정가치로 측정되는 금융부채									
파생상품부채	-	-	-	-	1,744,810	1,744,810	-	1,744,810	-
공정가치로 측정되지 않는 금융부채(*2)									
매입채무	-	-	-	15,298,281	-	15,298,281	-	-	-
리스부채	-	-	-	3,413,387	-	3,413,387	-	-	-
미지급금	-	-	-	75,576,214	-	75,576,214	-	-	-
미지급비용	-	-	-	412,663	-	412,663	-	-	-
단기차입금	-	-	-	170,000,000	-	170,000,000	-	-	-
소 계	-	-	-	264,700,545	-	264,700,545	-	-	-
금융부채 합계	-	-	-	264,700,545	1,744,810	266,445,355	-	1,744,810	-

(*1) 장부금액 중 7,056,000천원의 지분상품은, 비상장주식으로서 과거 또는 전기에 가치변동에 대한 명확한 증거가 없으므로 원가가 공정가치의 최선의 추정치라고 판단하여 공정가치를 공시하지 않았습니다.

(*2) 장부금액이 공정가치의 합리적인 근사치에 해당하여 공정가치로 측정되지 않았으므로 금융자산 및 부채에 대한 공정가치를 공시하지 않았습니다.

7.2 공정가치 가치평가기법 및 투입변수

당기말 현재 수준2 및 수준3의 공정가치 측정을 위해 사용된 평가기법과 유의적이지
만 관측가능하지 않은 투입변수는 다음과 같습니다.

(단위: 천원)

구 분	공정가치	수준	가치평가기법	투입변수
당기손익-공정가치 측정 금융자산(*)	5,467,049	3	현재가치할인법	환율, 내재변동성, 잔여만기, 할인율 등
기타포괄손익-공정가치 측정 금융자산	201,925	3	순자산가치법	순자산가치
파생상품부채	16,054	2	현재가치할인법	환율, 내재변동성, 잔여만기, 할인율 등

(*) 당사가 투자한 당기손익-공정가치 측정 금융자산 중 젠투파트너스(GEN2 PARTNERS)가 운용하는 펀드 5,467백만원은 최근 COVID-19의 영향으로 환매가 일시중단되었습니다. 이로 인해 당사의 재무상태와 재무성과에 부정적인 영향이 발생할 수 있습니다.

8. 금융자산의 신용건전성

8.1 보고기간말 현재 현금및현금성자산과 단기금융상품을 제외하고 상각후원가측정 금융자산의 연령 및 각 연령별로 손상된 채권금액은 다음과 같습니다.

(단위: 천원)

구 분	당기말			전기말		
	가중평균손실률	채권금액	손상금액	가중평균손실률	채권금액	손상금액
만기일 미도래	0.47%	135,105,100	635,365	0.10%	153,723,288	156,288
6개월 미만	0.00%	8,263,577	245	0.05%	2,848,727	1,329
6개월 ~ 1년	0.01%	322,670	17	0.06%	1,045,825	620
1년 초과	70.57%	5,334,310	3,764,390	65.83%	5,526,630	3,638,384
합 계		149,025,657	4,400,017		163,144,470	3,796,621

당사는 상각후원가측정 금융자산에 대해 발생할 것으로 예상되는 손실에 대해 충당금을 설정하고 있습니다. 이 충당금은 개별적으로 유의적인 항목에 대한 구체적인 손상차손과 유사한 특성을 가진 금융자산 집합에서 발생하였으나 아직 식별되지 않은 손상으로 구성됩니다. 금융자산 집합의 충당금은 유사한 금융자산의 회수에 대한 과거 자료에 근거하여 결정되고 있습니다. 또한 회수가능성에 대한 개별분석을 통하여 채권의 연령과 상관없이 회수불능이 객관적으로 입증되는 채권은 100% 대손을 설정하고 있습니다.

8.2 상각후원가측정 금융자산에 대한 대손충당금의 변동내역은 다음과 같습니다.

(단위: 천원)

구 분	당 기	전 기
기초금액	3,796,621	4,384,985
설정	603,396	46,663
제각	-	(635,027)
기말금액	4,400,017	3,796,621

9. 선급금

9.1 선급금은 손상차손누계액이 차감된 순액으로 재무상태표에 표시되었는 바, 보고 기간말 현재 손상차손누계액 차감 전 총액 기준에 의한 선급금과 손상차손누계액의 내역은 다음과 같습니다.

(단위: 천원)

구 분	당기말		전기말	
	유동	비유동	유동	비유동
선급금 총장부금액	80,451,396	72,660,969	123,405,005	75,774,211
손상차손누계액	(184,800)	-	(184,800)	-
선급금 순장부금액	80,266,596	72,660,969	123,220,205	75,774,211

9.2 당기와 전기 중 선급금의 손상차손누계액 변동내역은 다음과 같습니다.

(단위: 천원)

구 분	당 기	전 기
기초금액	(184,800)	(209,800)
환입	-	25,000
기말금액	(184,800)	(184,800)

9.3 당사가 고객과의 계약을 이행하기 위해 발생한 원가 중에서 인식한 자산을 선급금으로 계상하고 있는 금액은 다음과 같습니다.

(단위: 천원)

구 분	당기말	전기말
선급금	152,191,670	193,666,124

10. 기타포괄손익-공정가치 측정 금융자산

10.1 기타포괄손익-공정가치 측정 금융자산의 상세 내역

(단위: 천원)

구분	당기말			전기말
	지분율	원가	장부금액	장부가액
네이버(주)	0.32%	148,167,480	117,277,440	92,931,900
메가몬스터(주)	5.86%	1,500,000	201,925	201,925
무비락(주)	19.83%	3,050,000	3,050,000	3,050,000
메리카우(주)	19.00%	4,006,000	4,006,000	4,006,000
합계		156,723,480	124,535,365	100,189,825

10.2 기타포괄손익-공정가치 측정 금융자산의 변동 내역

(단위: 천원)

구분	당기	전기
기초금액	100,189,825	205,425,385
자본에 인식된 평가손익	24,345,540	(105,235,560)
기말금액	124,535,365	100,189,825

11. 종속기업 및 관계기업투자

11.1 상세 내역

(단위: 천원)

구 분	종속기업	소재지	업 종	당기말		전기말
				지분율	장부금액	장부금액
종속기업	(주)화앤담픽처스	대한민국	방송 프로그램 제작 및 공급업	100.00%	31,572,936	31,572,936
	(주)문화참고	대한민국	방송 프로그램 제작 및 공급업	100.00%	18,420,759	18,420,759
	(주)케이피제이	대한민국	방송 프로그램 제작 및 공급업	100.00%	14,307,336	14,307,336
	(주)지티스트	대한민국	방송 프로그램 제작 및 공급업	100.00%	24,471,906	24,471,906
	Studio Dragon Investments, LLC	미국	해외법인 투자 및 관리	100.00%	23,441,470	23,441,470
	Studio Dragon Productions, LLC	미국	방송 프로그램 제작 및 공급업	100.00%	1,169,165	1,169,165
	Studio Dragon International, Inc.	미국	방송 프로그램 제작 및 공급업	100.00%	27,446,570	27,446,570
	(주)길픽처스	대한민국	방송 프로그램 제작 및 공급업	100.00%	31,999,819	31,999,819
	합 계					172,829,961
관계기업	(주)넥스트썬(*1)	대한민국	방송 프로그램 제작 및 공급업	19.98%	3,996,000	3,996,000
	Studio Dragon Japan CO., LTD.	일본	방송 프로그램 제작 및 공급업	30.00%	8,663,130	8,663,130
	합 계					12,659,130

(*1) 당사는 (주)넥스트썬의 3명의 이사 중 1명의 이사를 선임할 수 있는 권리가 있기 때문에 유의적 영향력이 있다고 판단하여 관계기업투자주식으로 분류하였습니다.

11.2 종속기업투자주식 손상검사

당기와 전기 중 일부 종속기업투자주식의 손상 징후가 존재한다고 판단하고 기업회계기준서 제1036호에 따라 손상검사를 수행하였습니다. 회사는 사용가치에 근거하여 산정한 종속기업투자주식의 회수가능액을 장부금액과 비교하여 손상 검사를 수행하였습니다.

회수가능액은 사용가치를 기초로 결정되었고, 사용가치는 자산의 계속적인 사용으로부터 기대되는 미래현금흐름을 할인하여 결정하였습니다.

사용가치의 계산에 사용된 주요한 가정은 해당 산업의 미래 경향에 대한 경영진의 평가를 반영하고 있으며, 이는 외부정보와 내부정보(과거 역사적 정보)를 고려하여 결정하였습니다.

당기 및 전기에 손상검사를 수행한 결과는 다음과 같습니다.

(단위: 천원)

종속기업	손상차손	
	당 기	전 기
(주)문화창고	-	13,042,707

당기 및 전기에 사용가치 추정에 사용된 주요 가정은 다음과 같습니다.

(단위: %)

구 분	할인율		영구성장율	
	당 기	전 기	당 기	전 기
(주)화앤담픽쳐스	13.6	14.7	1.0	1.0
(주)문화창고	13.6	14.7	1.0	1.0
(주)케이피제이	13.6	14.7	1.0	1.0
(주)지티스트	13.6	14.7	1.0	1.0
(주)길픽쳐스	13.6	14.6	1.0	1.0

할인율은 관련된 시장이 운영되는 국가의 정부가 발행하였으며, 현금흐름과 동일한 통화로 발행된 국공채 수익율에 기초한 세후할인율을 자본 투자자의 위험 및 당사의 체계적 위험을 반영하여 조정하였습니다.

현금흐름은 각 개별기업이 속하는 산업의 본질과 사업계획에 근거하여 2023년 이후 5년의 추정기간 동안의 미래현금흐름을 예측하였습니다. 현금흐름은 과거 경험, 실제 영업 결과 그리고 각 개별기업의 사업계획에 근거하여 추정하였습니다. 추정기간 이후의 현금흐름에 대해서는 산업 및 국가적 특성 등을 종합하여 고려한 영구성장율을 적용하여 추정하였습니다.

12. 유형자산

당기와 전기의 유형자산의 변동내역은 다음과 같습니다.

(단위: 천원)

당 기	임차시설물	방송기계기구	공기구비품	건설중인자산	합 계
취득원가:					
기초	2,118,013	4,497,238	495,494	49,546	7,160,291
취득	950,360	1,046,694	19,400	-	2,016,454
대체	49,546	-	-	(49,546)	-
기말	3,117,919	5,543,932	514,894	-	9,176,745
상각누계액:					
기초	(518,461)	(1,630,230)	(324,254)	-	(2,472,945)
감가상각비	(508,813)	(667,047)	(58,646)	-	(1,234,506)
기말	(1,027,274)	(2,297,277)	(382,900)	-	(3,707,451)
장부가액:					
기초	1,599,552	2,867,008	171,240	49,546	4,687,346
기말	2,090,645	3,246,655	131,994	-	5,469,294

(단위: 천원)

전 기	임차시설물	방송기계기구	공기구비품	건설중인자산	합 계
취득원가:					
기초	1,793,013	4,379,871	444,453	-	6,617,337
취득	325,000	117,367	51,041	49,546	542,954
기말	2,118,013	4,497,238	495,494	49,546	7,160,291
상각누계액:					
기초	(149,025)	(1,012,701)	(270,942)	-	(1,432,668)
감가상각비	(369,436)	(617,529)	(53,312)	-	(1,040,277)
기말	(518,461)	(1,630,230)	(324,254)	-	(2,472,945)
장부가액:					
기초	1,643,988	3,367,170	173,511	-	5,184,669
기말	1,599,552	2,867,008	171,240	49,546	4,687,346

13. 사용권자산

13.1 당기와 전기 중 사용권자산의 변동내역은 다음과 같습니다.

(단위: 천원)

당 기	임차시설물	차량운반구	합 계
취득원가:			
기초	6,075,598	96,627	6,172,225
취득	-	42,641	42,641
조건변경	524,079	-	524,079
처분	-	(96,627)	(96,627)
기말	6,599,677	42,641	6,642,318
상각누계액:			
기초	(2,619,468)	(45,118)	(2,664,586)
사용권자산상각비	(971,850)	(38,530)	(1,010,380)
처분	-	72,987	72,987
기말	(3,591,318)	(10,661)	(3,601,979)
장부금액:			
기초	3,456,130	51,509	3,507,639
기말	3,008,359	31,980	3,040,339

(단위: 천원)

전 기	토지	임차시설물	방송기계기구	차량운반구	합 계
취득원가:					
기초	1,047,752	6,075,598	588,027	90,121	7,801,498
취득	-	-	-	66,374	66,374
처분	(1,047,752)	-	(588,027)	(59,868)	(1,695,647)
기말	-	6,075,598	-	96,627	6,172,225
상각누계액:					
기초	(785,814)	(1,711,142)	(245,011)	(35,111)	(2,777,078)
사용권자산상각비	(261,938)	(908,326)	(171,508)	(47,640)	(1,389,412)
처분	1,047,752	-	416,519	37,633	1,501,904
기말	-	(2,619,468)	-	(45,118)	(2,664,586)
장부금액:					
기초	261,938	4,364,456	343,016	55,010	5,024,420
기말	-	3,456,130	-	51,509	3,507,639

13.2 당기손익으로 인식한 금액

(단위: 천원)

구 분	당 기	전 기
리스부채에 대한 이자비용	146,611	149,734
단기리스와 관련된 비용	15,367,834	17,285,306
소액자산 리스 중 단기리스를 제외한 리스에 관련된 비용	31,216	45,334
합 계	15,545,661	17,480,374

13.3 현금흐름표에 인식한 금액

(단위: 천원)

당 기	당 기	전 기
리스의 총 현금유출	16,406,915	18,442,521

13.4 연장선택권

일부 부동산 리스는 당사가 계약의 해지불능기간 종료 전에 리스기간을 1년 연장할 수 있는 선택권을 포함합니다. 당사는 운영의 효율성을 위하여 가능하면 새로운 리스 계약에 연장선택권을 포함하려고 노력합니다. 연장선택권은 당사만 행사할 수 있고, 리스제공자는 행사할 수 없습니다. 당사는 리스개시일에 연장선택권을 행사할 것이 상당히 확실한지 평가합니다. 당사는 당사가 통제 가능한 범위에 있는 유의적인 사건이 일어나거나 상황에 유의적인 변화가 있을 때 연장선택권을 행사할 것이 상당히 확실한지 다시 평가합니다.

14. 무형자산

당기와 전기의 무형자산의 변동내역은 다음과 같습니다.

(단위: 천원)

당 기	상표권	판권	소프트웨어	건설중인자산	회원권	합 계
취득원가:						
기초	267,121	891,879,478	2,381,381	222,621,749	504,684	1,117,654,413
취득	59,731	197,475,571	5,948	170,243,883	595,886	368,381,019
처분	-	-	-	-	(164,469)	(164,469)
대체	77,922	181,674,500	-	(169,924,816)	-	11,827,606
기타증감(*)	-	(200,017,346)	-	-	-	(200,017,346)
기말	404,774	1,071,012,203	2,387,329	222,940,816	936,101	1,297,681,223
상각 및 손상차손누계액:						
기초	-	(843,536,616)	(956,859)	-	-	(844,493,475)
상각 및 손상	-	(177,294,309)	(433,855)	-	-	(177,728,164)
기말	-	(1,020,830,925)	(1,390,714)	-	-	(1,022,221,639)
장부가액:						
기초	267,121	48,342,862	1,424,522	222,621,749	504,684	273,160,938
기말	404,774	50,181,278	996,615	222,940,816	936,101	275,459,584

(단위: 천원)

전 기	상표권	판권	소프트웨어	건설중인자산	회원권	합 계
취득원가:						
기초	240,954	732,755,356	2,193,163	170,831,374	685,586	906,706,433
취득	14,210	242,303,322	188,218	167,660,617	-	410,166,367
처분	-	-	-	-	(180,902)	(180,902)
대체	11,957	125,606,203	-	(115,870,242)	-	9,747,918
기타증감(*)	-	(208,785,403)	-	-	-	(208,785,403)
기말	267,121	891,879,478	2,381,381	222,621,749	504,684	1,117,654,413
상각 및 손상차손누계액:						
기초	-	(691,392,499)	(538,735)	-	-	(691,931,234)
상각 및 손상	-	(152,144,117)	(418,124)	-	-	(152,562,241)
기말	-	(843,536,616)	(956,859)	-	-	(844,493,475)
장부가액:						
기초	240,954	41,362,857	1,654,428	170,831,374	685,586	214,775,199
기말	267,121	48,342,862	1,424,522	222,621,749	504,684	273,160,938

(*) 당기와 전기의 기타증감은 타계정대체 등으로 인한 효과입니다.

15. 차입금

당기말과 전기말 현재 단기차입금의 내역은 다음과 같습니다.

(단위: 천원)

차입처	내역	이자율(%)		만기일	당기말	전기말
		최저	최고			
수출입은행	일반자금대출	4.55	4.63	2024.07.06	50,000,000	50,000,000
산업은행	일반자금대출	4.88	4.88	2024.07.07	100,000,000	100,000,000
국민은행	일반자금대출	5.47	5.47	2023.09.24	-	20,000,000
우리은행	일반자금대출	4.93	4.96	2024.09.23	20,000,000	-
합계					170,000,000	170,000,000

16. 기타부채

당기말과 전기말 현재 기타부채의 내역은 다음과 같습니다.

(단위: 천원)

구분	당기말		전기말	
	유동	비유동	유동	비유동
종업원급여부채	2,692,063	1,245,104	4,818,537	1,549,870
선수금	13,796	-	120,858	-
예수금	589,659	-	805,630	-
합계	3,295,518	1,245,104	5,745,025	1,549,870

17. 복구충당부채

당기 및 전기 중 복구충당부채의 변동내역은 다음과 같습니다.

(단위: 천원)

구분	당기	전기
기초	1,236,572	1,224,168
감소	(581,910)	-
현재가치할인차금상각	10,278	12,404
기말	664,940	1,236,572

18. 종업원급여

18.1 당기와 전기 중 비용으로 인식된 종업원급여의 내역은 다음과 같습니다.

(단위: 천원)

구 분	당 기	전 기
급여	19,058,799	23,254,827
확정급여형 퇴직급여제도 관련 비용	875,251	1,004,299
주식보상비용	173,348	112,059
사회보장제도 관련 비용	1,911,370	1,608,714
합 계	22,018,768	25,979,899

18.2 당기말과 전기말 현재 재무상태표에 인식된 종업원급여 관련 순자산과 순부채의 금액은 다음과 같습니다.

(단위: 천원)

구 분	당기말	전기말
확정급여채무	6,430,658	4,939,562
사외적립자산의 공정가치	(8,092,165)	(7,282,322)
확정급여자산	(1,661,507)	(2,342,760)
연차수당 미지급비용	1,074,217	970,840
종업원급여 미지급비용	3,115,881	5,397,567
총 종업원급여부채	2,528,591	4,025,647

18.3 퇴직급여

당사는 자격요건을 갖춘 종업원들을 위하여 확정급여형퇴직급여제도를 운영하고 있습니다. 동 제도하에서 1년 이상 근무한 종업원이 퇴직할 경우 근속연수 1년에 대하여 평균임금 30일분을 일시불급여로 수령받고 있습니다. 사외적립자산과 확정급여채무의 보험수리적 평가는 삼성화재해상보험에 의하여 수행되었습니다. 확정급여채무의 현재가치, 관련 당기근무원가 및 과거근무원가는 예측단위적립방식을 사용하여 측정되었습니다.

(1) 순확정급여부채(자산)의 조정내역

(단위: 천원)

당 기	확정급여채무	사외적립자산 공정가치	순확정급여부채 (자산)
기초잔액	4,939,562	(7,282,322)	(2,342,760)
당기 비용으로 인식:			
당기근무원가	941,037	-	941,037
이자원가(수익)	294,154	(441,217)	(147,063)
소 계	1,235,191	(441,217)	793,974
기타포괄손익으로 인식:			
보험수리적손익			
- 인구통계적 가정	-	-	-
- 재무적 가정	550,944	-	550,944
- 경험조정	86,095	-	86,095
사외적립자산 수익	-	120,240	120,240
소 계	637,039	120,240	757,279
기타:			
납부한 기여금	-	(870,000)	(870,000)
급여 지급	(834,314)	834,314	-
전출입에 의한 효과	453,180	(453,180)	-
소 계	(381,134)	(488,866)	(870,000)
합 계	6,430,658	(8,092,165)	(1,661,507)

(단위: 천원)

전 기	확정급여채무	사외적립자산 공정가치	순확정급여부채 (자산)
기초잔액	5,243,063	(5,974,988)	(731,925)
당기 비용으로 인식:			
당기근무원가	1,032,864	-	1,032,864
이자원가(수익)	196,054	(224,619)	(28,565)
소 계	1,228,918	(224,619)	1,004,299
기타포괄손익으로 인식:			
보험수리적손익			
- 인구통계적 가정	-	-	-
- 재무적 가정	(1,235,926)	-	(1,235,926)
- 경험조정	742,554	-	742,554
사외적립자산 수익	-	145,813	145,813
소 계	(493,372)	145,813	(347,559)
기타:			
납부한 기여금	-	(2,310,000)	(2,310,000)
급여 지급	(1,071,925)	1,071,925	-
전출입에 의한 효과	32,878	9,547	42,425
소 계	(1,039,047)	(1,228,528)	(2,267,575)
합 계	4,939,562	(7,282,322)	(2,342,760)

(2) 사외적립자산의 구성내역

(단위: 천원)

구 분	당기말	전기말
현금및예금	8,092,165	7,282,322

(3) 확정급여채무

- 보험수리적가정

구 분	당기말	전기말
할인율	5.51%	6.28%
급여상승률	3.73%	3.47%

미래 사망률과 관련된 가정은 보험개발원의 사망률 표에 기초하여 측정하였으며, 당기말 현재 확정급여채무의 가중평균 듀레이션은 9.11년입니다.

- 민감도 분석

당기말과 전기말 현재 유의적인 각각의 보험수리적 가정이 발생가능한 합리적인 범위 내에서 변동한다면 확정급여채무에 미치는 영향은 다음과 같습니다.

(단위: 천원)

구 분	당기말		전기말	
	1% 하락시	1% 상승시	1% 하락시	1% 상승시
할인율	597,485	(517,776)	435,618	(379,272)
급여상승률	(541,561)	616,212	(400,485)	454,125

민감도분석은 제도에서 발생할 것으로 기대되는 모든 현금흐름의 분산을 고려하지는 않았으나, 사용된 가정에 대한 민감도의 근사치를 제공하고 있습니다.

(4) 미래현금흐름에 대한 확정급여제도의 영향

당사는 기금의 적립수준은 매년 검토하고, 기금에 결손이 발생하는 경우 이를 보전하는 정책을 보유하고 있습니다. 당기말 현재 할인되지 않은 연금 급여지급액의 만기분석은 아래와 같습니다.

(단위: 천원)

구 분	1년 미만	1년~2년 미만	2년~5년 미만	5년 이상	합 계
급여지급액	591,835	644,014	2,267,414	5,747,552	9,250,815

19. 자본금 및 주식발행초과금

19.1 자본금 내역

(단위: 천원, 주)

구 분	당기말	전기말
수권주식수	500,000,000	500,000,000
주당금액(원)	500	500
발행주식수	30,058,498	30,058,498
보통주자본금	15,029,249	15,029,249

19.2 자본금 및 주식발행초과금 변동내역

(단위: 천원)

구 분	주식수 (단위: 주)	자본금	주식발행 초과금	합 계
전기초	30,014,185	15,007,093	470,386,693	485,393,786
유상증자	44,313	22,156	2,976,152	2,998,308
전기말	30,058,498	15,029,249	473,362,845	488,392,094
당기말	30,058,498	15,029,249	473,362,845	488,392,094

20. 주식기준보상

20.1 주식선택권

당사는 임직원에게 주식선택권을 부여하였으며 구체적인 조건은 다음과 같습니다.

구 분	주식부여분	주식가치연계현금분
부여일	2022년 3월, 2023년 3월	
행사가능시점	부여일로부터 3년 되는 날	
당기말 주식 총 부여수량	6,229주	6,369주
당기에 인식한 주식보상비용	115,072	58,276

(*1) 당사는 당기와 전기 중 이사회 결의를 통해 가득기간 동안 근무용역제공을 조건으로 임직원에게 양도제한조건부주식(Restricted Stock Unit(이하 "RSU"))을 부여하였습니다. 가득기간 완료시점에 부여액의 50%는 당사의 주식으로, 나머지는 당사 주식가치연계 현금으로 지급합니다.

(*2) 주식기준보상거래와 관련하여 당기말 회사가 인식하고 있는 부채는 107백만원입니다.

20.2 주식선택권의 공정가치를 산정하기 위하여 사용된 방법 및 가정

- 2022년 3월 31일 부여분

당사는 부여된 주식선택권의 보상원가를 이항모형을 이용한 공정가치접근법을 적용하여 산정했으며, 보상원가를 산정하기 위한 제반 가정 및 변수는 다음과 같습니다.

구 분	주식부여분	주식가치연계현금분
공정가치 측정 시 사용된 가정	옵션가격결정모형	
주당 공정가치(원)	85,300	50,771
부여일의 주가(원)	85,300	
기대만기(*1)	3년	1.2년
무위험수익률	2.25%	3.40%
배당수익률	0%	0%
주가변동성(*2)	35.60%	37.10%

(*1) 경영진의 최선의 추정치를 기반으로 양도 불가능, 행사 제한 등에 대한 영향을 기대 만기 산정에 고려했습니다.

(*2) 주가변동성은 평가일 기준 과거 기대존속기간동안 일별 주가분석에 기초하여 산출한 연환산 투자수익률 표준 편차입니다.

- 2023년 3월 31일 부여분

당사는 부여된 주식선택권의 보상원가를 이항모형을 이용한 공정가치접근법을 적용하여 산정했으며, 보상원가를 산정하기 위한 제반 가정 및 변수는 다음과 같습니다.

(단위: 원)

구 분	주식부여분	주식가치연계현금분
공정가치 측정 시 사용된 가정	옵션가격결정모형	
주당 공정가치(원)	76,400	49,927
부여일의 주가(원)	76,400	
기대만기(*1)	3년	2.2년
무위험수익률	3.81%	3.22%
배당수익률	0%	0%
주가변동성(*2)	36.20%	36.10%

(*1) 경영진의 최선의 추정치를 기반으로 양도 불가능, 행사 제한 등에 대한 영향을 기대 만기 산정에 고려했습니다.

(*2) 주가변동성은 평가일 기준 과거 기대존속기간동안 일별 주가분석에 기초하여 산출한 연환산 투자수익률 표준 편차입니다.

20.3 주식선택권의 변동내역

- 양도제한조건부주식

(단위: 주)

구 분	당 기		전 기	
	주식부여분	주식가치연계현금분	주식부여분	주식가치연계현금분
기초	3,076	3,182	-	-
부여	3,887	3,945	3,162	3,239
전입	157	163	325	344
전출	(891)	(921)	(411)	(401)
기말	6,229	6,369	3,076	3,182

21. 이익잉여금

당기와 전기 중 당사의 이익잉여금처분계산서는 다음과 같습니다.

(단위: 천원)

구 분	당 기		전 기	
	처분예정일: 2024년 3월 26일		처분확정일: 2023년 3월 28일	
I. 미처분이익잉여금		238,641,087		191,198,731
전기이월미처분이익잉여금	191,198,731		148,224,359	
당기순이익	48,026,288		42,726,762	
순확정급여제도의 재측정요소	(583,932)		247,610	
II. 이익잉여금처분액		-		-
III. 차기이월미처분이익잉여금		238,641,087		191,198,731

22. 우발부채와 약정사항

22.1 종업원에게 제공한 지급보증

(단위: 천원)

내역	보증제공처	당기말		전기말	
		대출 한도액	실행액	대출 한도액	실행액
종업원 생활안정자금 대출(*)	KEB하나은행	2,000,000	139,235	2,000,000	221,217

(*) 종업원 생활안정자금 대출에 대한 당사의 지급보증 한도액은 24억원입니다.

22.2 당기말 현재 당사는 계약이행과 관련하여 서울보증보험(주)로부터 329백만원 (전기말 : 110백만원)의 보증을 제공받고 있습니다.

22.3 당기말 현재 당사는 수출입은행, 산업은행 및 우리은행과 일반자금대출의 약정을 맺고 있으며 동 약정에 대한 통합한도액은 170,000백만원입니다.(주석 15 참조)

22.4 파생상품거래

당사는 환율변동위험을 회피하기 위하여 통화선물계약을 체결하고 있으며, 보고기간말 현재 미결제내역은 다음과 같습니다.

(단위: 천원, USD)

금융기관	상품종류	거래일	만기일	행사가격	계약금액(USD)	미결제금액(USD)	평가이익(손실)
노무라금융투자	TRF(*)	2022.02.17	2024.03.29	1,250.00원	21,000,000	3,000,000	240,317
				1,260.00원			
		2023.10.16	2024.10.31	1,329.00원	10,000,000	8,000,000	88,086
합 계					31,000,000	11,000,000	328,403

(*) TRF(Target Risk Fund) 계약은 매월 계약환율 대비 환율 등락에 따라 손익이 발생하고, 목표 이익 달성시 조기 상환됩니다.

당기와 전기 중 파생상품거래로 인한 거래손익은 다음과 같습니다.

(단위: 천원)

구 분	당 기		전 기	
	거래이익	거래손실	거래이익	거래손실
TRF	66,700	1,210,947	212,324	5,369,450

22.5 당사는 네이버(주)와 전략적 사업제휴 관계를 강화·유지하기 위하여 주식을 상호교환 하였으며, 해당 계약과 관련하여 상호간 우선매수권 및 매도청구권 약정을 체결하였습니다.

22.6 당사는 당사의 거래처와 사업제휴 관계를 강화·유지하기 위하여 보통주를 인수하였습니다. 당사가 취득한 주식은 일정 기한 동안 처분이 제한되어 있으며, 취득일 이후 3년이 되는 날 공정가치로 평가된 주식을 추가 매수할 권리를 보유하고 있습니다.

23. 성격별 비용

(단위: 천원)

당 기	매출원가	판매비와관리비	합 계
제작원가	367,453,441	-	367,453,441
종업원급여	11,995,118	8,112,281	20,107,399
복리후생비	1,843,560	2,380,367	4,223,927
감가상각비	1,219,652	1,025,234	2,244,886
무형자산상각비	177,294,309	433,855	177,728,164
지급수수료	69,503,151	6,792,063	76,295,214
광고선전비	-	309,550	309,550
대손상각비	-	103,396	103,396
기타비용	2,070,041	2,344,061	4,414,102
합 계	631,379,272	21,500,807	652,880,079

(단위: 천원)

전 기	매출원가	판매비와관리비	합 계
제작원가	304,066,019	-	304,066,019
종업원급여	13,837,244	10,533,941	24,371,185
복리후생비	1,544,866	2,811,884	4,356,750
감가상각비	1,521,476	908,213	2,429,689
무형자산상각비	152,144,117	418,124	152,562,241
지급수수료	65,417,653	5,485,728	70,903,381
광고선전비	-	365,403	365,403
대손상각비	-	46,663	46,663
기타비용	1,949,138	3,012,282	4,961,420
합 계	540,480,513	23,582,238	564,062,751

24. 금융수익 및 금융비용

(단위: 천원)

구 분	당 기	전 기
금융수익:		
유효이자율법으로 계산한 이자수익		
현금및현금성자산	995,765	522,733
매출채권	3,264,658	1,666,951
미수금	331	-
상각후원가로 측정된 금융상품에서 발생한 총 이자수익	4,260,755	2,189,684
외환차익	7,856,724	13,974,236
외화환산이익	509,837	2,042,014
파생상품거래이익	66,700	212,324
파생상품평가이익	328,403	322,478
당기손익-공정가치측정 금융자산 처분이익	-	223,942
당기손익-공정가치측정 금융자산 평가이익	4,212	1,351,959
배당금수익	217,277	3,746,073
금융수익 계	13,243,908	24,062,710
금융비용:		
이자비용	(8,461,199)	(4,772,275)
외환차손	(4,559,685)	(2,066,142)
외화환산손실	(2,176,519)	(6,050,238)
파생상품거래손실	(1,210,947)	(5,369,450)
당기손익-공정가치측정 금융자산 평가손실	(729,205)	-
금융비용 계	(17,137,555)	(18,258,105)
당기손익으로 인식된 순 금융수익(손실)	(3,893,648)	5,804,605

25. 기타영업외손익

(단위: 천원)

구 분	당 기	전 기
기타영업외수익:		
잡이익	117,649	51,404
기타의대손충당금환입	-	25,000
무형자산처분이익	2,804	-
기타영업외수익 계	120,453	76,404
기타영업외비용:		
기부금	640,000	80,000
잡손실	596,420	19,812
무형자산처분손실	-	8,175
종속기업투자주식손상차손	-	13,042,707
기타의대손상각비	500,000	-
기타영업외비용 계	1,736,420	13,150,694

26. 법인세비용

26.1 법인세비용의 구성요소

(단위: 천원)

구 분	당 기	전 기
당기 법인세 부담액	14,418,885	14,214,778
전기 법인세 조정사항	(13,783)	(1,135,710)
일시적차이의 변동	(1,655,346)	(32,032,453)
자본에 직접 반영된 법인세비용	(5,507,006)	24,801,720
법인세비용	7,242,750	5,848,335

26.2 법인세비용과 회계이익의 관계

(단위: 천원)

구 분	당 기	전 기
법인세비용차감전순이익	55,269,038	48,575,096
적용세율	23.10%	24.20%
적용세율에 따른 세부담액	12,767,148	11,755,173
조정사항:		
- 세무상 가산 또는 공제되지 않은 수익 및 비용의 법인세 효과	(100,872)	(598,545)
- 외국납부세액 등	(5,501,077)	(7,681,457)
- 과거기간조정	(13,783)	(1,135,710)
- 이연법인세 미인식 효과	-	3,025,908
- 기타	91,334	482,966
법인세비용	7,242,750	5,848,335
유효세율	13.10%	12.04%

26.3 기타포괄손익의 각 구성 항목과 관련된 법인세 효과

(단위: 천원)

구 분	당 기			전 기		
	반영전	법인세효과	반영후	반영전	법인세효과	반영후
보험수리적손익	(757,279)	173,347	(583,932)	347,559	(99,949)	247,610
기타포괄손익-공정가치 측정 금융자산 평가손익	24,345,540	(5,680,353)	18,665,187	(105,235,560)	24,901,669	(80,333,891)

26.4 이연법인세자산(부채)의 변동내역

(단위: 천원)

당 기	기초금액	당기손익	기타포괄손익	기말금액
퇴직급여충당부채	743,913	30,496	173,347	947,756
퇴직연금운용자산	(1,025,155)	(125,273)	-	(1,150,428)
대손충당금	263,195	269,617	-	532,812
미지급비용	225,235	22,909	-	248,144
장기미지급비용	183,113	22,770	-	205,883
무형자산	21,748,622	5,610,673	-	27,359,295
유형자산	(27,445)	34,460	-	7,015
기타포괄손익-공정가치 측정 금융자산 평가손익	13,115,808	-	(5,680,353)	7,435,455
당기손익-공정가치측정 금융자산 평가손익	(81,412)	167,825	-	86,413
복구충당부채	286,885	(133,284)	-	153,601
기타	174,467	337,662	-	512,129
이월세액공제	-	924,497	-	924,497
합 계	35,607,226	7,162,352	(5,507,006)	37,262,572

(단위: 천원)

전 기	기초금액	당기손익	기타포괄손익	기말금액
퇴직급여충당부채	1,017,200	(173,338)	(99,949)	743,913
퇴직연금운용자산	(1,018,322)	(6,833)	-	(1,025,155)
대손충당금	716,181	(452,986)	-	263,195
미지급비용	200,300	24,935	-	225,235
장기미지급비용	30,820	152,293	-	183,113
무형자산	13,647,456	8,101,166	-	21,748,622
유형자산	(131,418)	103,973	-	(27,445)
기타포괄손익-공정가치 측정 금융자산 평가손익	(11,785,861)	-	24,901,669	13,115,808
당기손익-공정가치측정 금융자산 평가손익	553,457	(634,869)	-	(81,412)
복구충당부채	296,249	(9,364)	-	286,885
기타	48,711	125,756	-	174,467
합 계	3,574,773	7,230,733	24,801,720	35,607,226

26.5 이연법인세자산과 부채의 회수 및 결제 시기

(단위: 천원)

구 분	당기말	전기말
이연법인세자산:		
12개월 후에 회수될 이연법인세자산	55,048,343	48,910,085
12개월 이내에 회수될 이연법인세자산	2,018,971	907,030
이연법인세자산 소계	57,067,314	49,817,115
이연법인세부채:		
12개월 후에 결제될 이연법인세부채	(19,032,307)	(13,444,693)
12개월 이내에 결제될 이연법인세부채	(772,435)	(765,196)
이연법인세부채 소계	(19,804,742)	(14,209,889)
이연법인세자산 순액	37,262,572	35,607,226

26.6 미인식 이연법인세자산

당기말 현재 당사는 종속기업투자주식과 관련된 19,584백만원의 일시적차이에 대하여 예측가능한 미래에 실현될 가능성이 희박하다고 판단하여 이연법인세자산 4,524백만원(전기 4,544백만원)을 인식하지 아니하였습니다.

26.7 법인세처리의 불확실성

당사는 법인세부채 발생액이 모든 과세연도에 대해 법인세 해석과 과거 경험을 포함하여 많은 요소의 평가에 근거하여 적절하다고 판단하였습니다.

27. 주당이익

27.1 기본주당이익

당기 및 전기 중 주당이익 산정내역은 다음과 같습니다.

(단위: 천원, 주)

구 분	당 기	전 기
당기순이익	48,026,288	42,726,762
÷ 가중평균유통보통주식수(*)	30,058,498	30,019,770
기본주당순이익(단위:원)	1,598	1,423

(*) 당기 및 전기 가중평균 유통보통주식수의 산정내역

(단위: 주)

구 분	당 기	전 기
기초 발행보통주식수	30,058,498	30,014,185
유상증자	-	5,585
가중평균유통보통주식수	30,058,498	30,019,770

27.2 회석주당이익

당사가 보유하고 있는 회석성 잠재적보통주로는 주식선택권이 있으며 회석주당이익은 모든 회석성 잠재적보통주가 보통주로 전환된다고 가정하여 조정한 가중평균 유통보통주식수를 적용하여 산정하고 있습니다.

당기 및 전기 중 회석주당이익 산정내역은 다음과 같습니다.

(단위: 천원, 주)

구 분	당 기	전 기
당기순이익	48,026,288	42,726,762
÷ 가중평균회석유통보통주식수(*)	30,058,498	30,022,076
회석주당이익(단위:원)	1,598	1,423

(*) 당기 및 전기 가중평균 회석유통보통주식수의 산정내역

(단위: 주)

구 분	당 기	전 기
가중평균유통보통주식수	30,058,498	30,019,770
주식선택권	-	2,306
가중평균회석유통보통주식수	30,058,498	30,022,076

28. 현금흐름표

28.1 영업에서 사용된 현금흐름

(단위 : 천원)

구 분	당 기	전 기
당기순이익	48,026,288	42,726,762
조정:		
법인세비용	7,242,750	5,848,335
이자비용	8,461,199	4,772,275
퇴직급여	793,974	1,004,299
당기손익-공정가치 측정 금융자산 평가손실	729,205	-
감가상각비	1,234,506	1,040,277
사용권자산상각비	1,010,380	1,389,412
대손상각비	103,396	46,663
기타의대손상각비	500,000	-
무형자산상각비	177,728,164	152,562,241
외화환산손실	2,176,519	6,050,238
무형자산처분손실	-	8,175
주식보상비용	167,340	110,781
종속기업투자주식손상차손	-	13,042,707
이자수익	(4,260,755)	(2,189,685)
외화환산이익	(509,837)	(2,042,014)
당기손익-공정가치 측정 금융자산 평가이익	(4,212)	(1,351,959)
당기손익-공정가치 측정 금융자산 처분이익	-	(223,942)
파생상품평가이익	(328,403)	(322,478)
배당금수익	(217,277)	(3,746,073)
기타의대손충당금환입	-	(25,000)
무형자산처분이익	(2,804)	-
잡이익	(459)	(2,515)
매출채권의 감소(증가)	17,176,680	(18,788,491)
미수금의 감소	393,193	2,104,143
부가가치세대급금의 감소(증가)	2,932,133	(4,823,179)
선급금의 감소(증가)	47,746,447	(84,863,655)
선급비용의 감소	7,724	448
장기선급비용의 감소	9,333	-
판권의 증가	(167,577,960)	(201,061,169)
장기선급금의 증가	(14,735,445)	(29,770,475)
매입채무의 감소	(4,746,941)	(182,196)
미지급금의 증가(감소)	(12,060,621)	7,573,690
장기미지급금의 증가(감소)	(1,369,914)	3,194,465
선수수익의 증가(감소)	(31,147,810)	57,946,920

구분	당기	전기
장기선수수익의 증가	3,000,000	-
선수금의 감소	(107,062)	(255,440)
미지급비용의 증가(감소)	(777,968)	644,435
예수금의 증가(감소)	(215,970)	405,853
파생상품부채의 감소	(1,400,353)	(50,299)
장기종업원급여부채의 증가(감소)	(357,034)	1,171,698
퇴직급여의 지급	(870,000)	(2,267,575)
복구충당부채의 감소	(581,910)	-
영업에서 창출된(사용된) 현금	78,166,496	(50,322,328)

28.2 현금의 유입·유출이 없는 거래 중 중요한 사항

(단위: 천원)

구분	당기	전기
기타포괄손익-공정가치 측정 금융자산 평가손익	24,345,540	(105,235,560)
건설중인자산의 판권 대체	181,674,500	125,598,035
선급금의 건설중인자산 대체	11,827,606	10,239,750
선급금 유동성 대체	2,090,068	17,362,678
선수수익 유동성 대체	261,935	4,680,840

28.3 재무활동에서 생기는 부채의 조정내용

(단위 : 천원)

구분	당기		전기	
	리스부채	차입금	리스부채	차입금
기초	3,413,387	170,000,000	4,505,418	-
조건변경	524,079	-	-	-
증가	42,641	20,000,000	66,374	250,000,000
감소	(24,098)	(20,000,000)	(196,258)	(80,000,000)
이자비용	146,611	-	149,734	-
이자의 지급	(146,611)	-	(149,734)	-
리스료의 지급	(861,254)	-	(962,147)	-
기말	3,094,755	170,000,000	3,413,387	170,000,000

29. 특수관계자

29.1 지배기업 및 최상위 지배기업

당기말 현재 당사의 지배기업은 (주)씨제이이엔엠(지분율 54.38%)이고, 최상위 지배기업은 CJ(주)입니다. 당기말 현재 종속기업, 관계기업 및 기타 특수관계자의 현황은 다음과 같습니다.

구 분	특수관계자명
종속기업	(주)화앤담픽쳐스
	(주)문화창고
	(주)케이피제이
	(주)지티스트
	(주)길픽쳐스
	Studio Dragon Investments, LLC
	Studio Dragon Productions, LLC
	Studio Dragon International, Inc.
관계기업	(주)넥스트씬
	Studio Dragon Japan CO., LTD.
기타 특수관계자(*1)	상기의 나열되지 않은 지배기업인 CJ(주)의 종속·관계·공동기업 및 유의적 영향력이 있는 투자주식 등

(*1) 제1024호 특수관계자 범위에 포함되지 않으나 독점규제 및 공정거래법에 따른 동일한 대규모기업집단 소속회사 등이 포함되어 있습니다.

29.2 특수관계자와의 주요 거래 내역

(단위: 천원)

특수관계 구분	특수관계자명	당 기			전 기			
		매출	매출원가	판매비와관리비	매출	매출원가	배당수익	판매비와관리비
지배기업	(주)씨제이이엔엠	154,956,242	54,162,533	509,992	176,053,403	54,274,141	-	352,672
종속기업	(주)화앤담픽처스	273,179	17,029,404	-	570,568	43,263,855	-	-
	(주)문화창고	8,400	101,924	-	8,900	96,229	3,000,000	-
	(주)케이피제이	30,000	9,474,585	-	30,000	23,231	-	-
	(주)지티스트	8,400	17,747,486	-	108,400	33,331,634	-	-
	(주)길픽처스	8,400	-	-	2,100	-	-	-
관계기업	(주)빅스트션	1,500	10,284,362	-	-	8,831,005	-	-
기타(*1)	(주)제이에스픽처스	-	4,775	1,000	-	3,948	-	-
	(주)본팩토리	-	-	-	54,170	21,652,135	-	-
	씨제이제일제당(주)	140,000	2,845	3,293,659	400,000	-	-	2,419,006
	씨제이씨지브이(주)	6,540	3,191	-	6,971	-	-	500
	씨제이올리브네트웍스(주)	70,683	9,071	1,660,313	120,065	11,790	-	1,159,362
	씨제이올리브영(주)	-	-	-	390,000	-	-	-
	(주)티빙	78,592,202	480,816	-	63,170,160	4,013,869	-	-
	CJ E&M Hong Kong Limited	2,104,860	-	-	2,631,622	-	-	-
	CJ E&M JAPAN	56	-	-	-	-	-	26,756
	TRUE CJ Creations	405,416	-	-	535,119	-	-	-
	(주)와이랩(*2)	-	3,926,496	-	-	10,664,752	-	-
	씨제이이엔엠 스튜디오스(주)	8,250	1,167,643	-	213,735	47,021	-	-
	기타	-	62,588	33,716	56,039	9,841	-	153,283
합 계		236,614,128	114,457,719	5,498,680	244,351,252	176,223,451	3,000,000	4,111,579

(*1) 독점규제및공정거래법에 따른 대규모기업집단 소속회사를 포함하고 있습니다.

(*2) 당기 중 특수관계자에서 제외됨에 따라 제외 이전까지의 거래내역을 포함하고 있습니다.

29.3 특수관계자에 대한 채권·채무내역

- 당기말

(단위: 천원)

특수관계 구분	특수관계자명	채권 등			건설중인 자산	채무 등		
		매출채권	선급금	미수금		매입채무	미지급금	선수수익
지배기업	(주)씨제이이엔엠	11,872,587	183,219	2,685	-	664,290	24,015,335	11,471,608
종속기업	(주)화앤담픽처스	47,510	2,240,000	-	-	-	1,792,339	-
	(주)문화창고	-	4,800,000	-	6,600,000	-	758,740	-
	(주)케이피제이	-	8,100,000	-	-	108,826	-	-
	(주)지티스트	-	1,743,400	-	-	-	-	-
기타(*)	(주)제이에스픽처스	1,689,216	600,000	2,842,913	25,967,342	-	10,129	-
	씨제이올리브네트웍스(주)	2,849	-	-	-	-	267,333	-
	(주)티빙	5,802,840	-	-	-	-	3,846,638	-
	CJ E&M Hong Kong Limited	125,243	-	-	-	-	-	62,518
	씨제이제일제당(주)	-	-	-	-	-	887,220	260,000
	씨제이이엔엠 스튜디오스(주)	1,650	-	-	-	-	2,625,332	-
	기타	701,076	-	97	-	3,510	1,200	4,100,000
합 계		20,242,971	17,666,619	2,845,695	32,567,342	776,626	34,204,266	15,894,126

(*) 독점규제 및 공정거래법에 따른 대규모기업집단 소속회사를 포함하고 있습니다.

- 전기말

(단위: 천원)

특수관계 구분	특수관계자명	채권 등			건설중인 자산	채무 등		
		매출채권	선급금	미수금		매입채무	미지급금	선수수익
지배기업	(주)씨제이이엔엠	12,989,257	535,923	11,254	3,905,574	1,213,931	36,794,896	12,346,075
종속기업	(주)화앤담픽처스	140,835	16,591,800	-	-	-	2,069,899	-
	(주)문화창고	-	6,400,000	-	-	-	988,632	-
	(주)케이피제이	-	7,500,000	-	5,515,300	-	-	-
	(주)지티스트	-	1,743,400	-	17,626,044	-	1,099	-
기타(*1)	(주)제이에스픽처스	1,706,352	225,000	3,114,035	-	-	8,399	-
	씨제이올리브네트웍스(주)	6,523	53,366	-	-	-	133,527	-
	(주)티빙	2,656,663	-	-	-	-	5,658,088	10,000,000
	CJ E&M Hong Kong Limited	24,290	-	-	-	-	-	257,183
	TRUE CJ Creations	-	-	-	-	-	-	6,021
	(주)와이랩	-	1,200,000	-	-	-	80,423	-
	씨제이이엔엠 스튜디오스(주)(*2)	-	-	-	-	-	2,696,264	-
	주요 경영진	-	1,666,667	-	-	-	-	-
기타	720,723	-	105	-	-	1,062,164	1,100,000	
합 계		18,244,643	35,916,156	3,125,394	27,046,918	1,213,931	49,493,391	23,709,279

(*1) 독점규제 및 공정거래법에 따른 대규모기업집단 소속회사를 포함하고 있습니다

(*2) 전기 중 (주)본팩토리가 씨제이이엔엠 스튜디오스(주)에 흡수합병되었으며 이에

따라 (주)본팩토리의 채권 및 채무는 씨제이이엔엠 스튜디오스(주)의 채권 및 채무에 포함되어 있습니다.

당기말과 전기말 현재 상기 특수관계자에 대한 채권 중 대손충당금이 설정된 채권은 각각 1,327,388천원, 797,514천원이며 당사가 당기 중 인식한 대손상각비는 529,874천원입니다.

29.4 특수관계자와의 자금거래

전기 중 특수관계자와의 자금거래는 다음과 같습니다.

(단위: 천원)

특수관계 구분	특수관계자명	전 기	
		현금출자	지분취득
종속기업	Studio Dragon International, INC.	24,852,750	-
	(주)길픽쳐스	-	31,999,818
관계기업	(주)빅스트썬	-	3,996,000
	Studio Dragon Japan CO., LTD.	8,663,130	-
합 계		33,515,880	35,995,818

29.5 주요 경영진에 대한 보상내역

(단위: 천원)

구 분	당 기	전 기
단기급여	1,575,240	3,074,387
퇴직급여	143,883	301,290
기타장기급여	(120,839)	565,355
합 계	1,598,284	3,941,032

당사는 계획, 운영 및 통제에 대해 중요한 권한과 책임을 가지는 임원 이상의 경영진을 주요 경영진으로 판단하고 있습니다.

29.6 당사는 당기말 현재 종업원에게 생활안정자금 대출과 관련하여 지급보증을 제공하고 있습니다(주석22 참조).

30. 수익

30.1 당기와 전기 중 지역별 매출내역은 다음과 같습니다.

(단위: 천원)

구 분	당 기	전 기
국 내	299,669,364	303,952,983
해 외	413,989,368	315,954,549
합 계	713,658,732	619,907,532

30.2 당기와 전기 중 수익인식 시기에 따른 매출내역은 다음과 같습니다.

(단위: 천원)

구 분	당 기	전 기
한 시점에 이행	545,655,025	533,947,908
기간에 걸쳐 이행	168,003,708	85,959,624
합 계	713,658,733	619,907,532

30.3 당기 및 전기 중 당사 매출액의 10% 이상을 차지하는 주요 고객과 관련된 정보는 다음과 같습니다.

(단위: 천원)

구 분	당 기	전 기
A사	236,614,128	244,351,252
B사	196,959,944	163,017,969
C사	73,539,601	55,684,707

30.4 계약부채

당사는 계약 조건에 따라 고객으로부터 수행의무를 완료하기 이전에 대가를 지급받는 경우가 있으며 이를 계약부채로 인식하고 있습니다. 당사가 인식하고 있는 계약부채는 다음과 같습니다.

(단위: 천원)

구 분	당기말	전기말
선수수익	113,438,916	141,586,726

전기에서 이월된 계약부채와 관련하여 당기에 수익으로 인식한 금액은 131,749백만원입니다.

□ 이사의 선임

가. 후보자의 성명·생년월일·추천인·최대주주와의 관계·사외이사후보자 등 여부

후보자 성명	생년월일	사외이사 후보자여부	감사위원회 위원인 이사 분리선출 여부	최대주주와의 관계	추천인
유상원	1971.07.20	사내이사	해당사항 없음	해당사항 없음	이사회
총 (1) 명					

나. 후보자의 주된직업·세부경력·해당법인과의 최근3년간 거래내역

후보자 성명	주된직업	세부경력		해당법인과의 최근3년간 거래 내역
		기간	내용	
유상원	스튜디오 드래곤 기획제작 사업부장	2023~ 현재	스튜디오드래곤 주식회사 기획제작사업부장	해당사항 없음
		2022~2023	스튜디오드래곤 주식회사 기획제작1국장, 기획제작2국장	
		2019~2022	스튜디오드래곤 주식회사 기획제작2CP장, 기획제작5CP장	
		2017~2018	몬스터유니온 드라마사업본부장	
		1995~2017	KBS미디어 드라마팀, 드라마팀장	

다. 후보자의 체납사실 여부·부실기업 경영진 여부·법령상 결격 사유 유무

후보자성명	체납사실 여부	부실기업 경영진 여부	법령상 결격 사유 유무
유상원	없음	없음	없음

라. 후보자의 직무수행계획(사외이사 선임의 경우에 한함)

해당 사항 없음

마. 후보자에 대한 이사회 추천 사유

유상원 사내이사 후보자는 KBS미디어, 몬스터유니온, 스튜디오드래곤 3개 회사에서 30년 가까이 드라마 제작 직을 역임하며 콘텐츠 산업과 제작에 대한 전문성을 입증하였습니다. 현재 2023년 8월 스튜디오드래곤 주식회사의 기획제작사업부장으로 부임하여 크리에이터 조직에 대한 리더십을 보이고 있으며, 나아가 드라마 수익성 및 퀄리티 제고 목적 하 기획제작사업부를 개편에 기여한 바 있습니다. 드라마 제작에 대한 전문성을 바탕으로 급변하는 미디어 시장 속 글로벌 시청자를 사로잡는 콘텐츠 제작에 기여할 것으로 사료됨에 따라 당사 사내이사 후보로 추천합니다.

확인서

확 인 서

후보자 본인은 본 서류에 기재한 증권의 발행 및 공시 등에 관한 규정 제 3-15조 제3항 제3호 가목부터 마목까지의 사항이 사실과 일치함을 확인합니다.

제3-15조(참고서류)

㉔ 제1항에 따른 주주총회의 목적이 다음 각 호의 1에 해당하는 사항인 경우에는 그 내용을 기재하여야 한다. 다만, 권유자가 해당 상장주권의 발행회사, 그 임원 또는 대주주가 아닌 경우 또는 주주총회 목적사항에 반대하고자 하는 자인 경우에는 주주총회의 목적사항의 제록만 기재할 수 있다.

3. 이사의 선임의 관한 것인 경우

가. 후보자의 생명·생년월일·주된 직업 및 세부 경력사항

다. 후보자의 추천인 및 후보자와 최대주주의 관계

라. 후보자와 해당 법인과의 최근 3년간의 거래내역. 이 경우의 거래내역은 급전, 증권 등 경제적 가치가 있는 재산의 대여, 담보제공, 직무보증 및 법률고문계약, 회계감사계약, 경영자문계약 또는 이와 유사한 계약등(후보자가 동 계약등을 체결한 경우 또는 동 계약등을 체결한 법인·사무소 등에 계약등의 계약기간 중 근무한 경우의 계약등을 말한다)으로 하되 약관 등에 따라 불특정다수인에게 동일한 조건으로 행하는 정형화된 거래는 제외한다.

마. 후보자(사외이사 선임의 경우에 한한다)의 직무수행계획

2024년 3월 11일

보 고 자 : 유 상 원



(확인서) 유상원 사내이사 후보자

□ 감사의 선임

가. 후보자의 성명·생년월일·추천인·최대주주와의 관계

후보자성명	생년월일	최대주주와의 관계	추천인
양기인	1963.02.01	없음	이사회
총 (1) 명			

(*) 기존 이시권 감사는 제8기 정기주주총회일인 2024년 3월 26일부로 사임 예정이며, 본 감사 후보자 선임 시 당사의 총 감사 수는 1명입니다.

나. 후보자의 주된직업·세부경력·해당법인과의 최근3년간 거래내역

후보자 성명	주된직업	세부경력		해당법인과의 최근3년간 거래내역
		기간	내용	
양기인	금융인	2011~2020	신한금융투자 리서치 센터장	해당사항 없음
		2009~2011	대우증권 리서치 센터장	
		2006~2009	대우증권 기업분석부 부서장	
		2002~2006	대우증권 기업분석부	
		2001~2002	한화증권 기업분석부	
		1988~2001	SK증권 리서치센터	

다. 후보자의 체납사실 여부·부실기업 경영진 여부·법령상 결격 사유 유무

후보자성명	체납사실 여부	부실기업 경영진 여부	법령상 결격 사유 유무
양기인	없음	없음	없음

라. 후보자에 대한 이사회 추천 사유

본 후보자는 1988년부터 2020년까지 32년간 자본시장 애널리스트로서 근무를 하였으며, 2009년부터 11년간 (구)대우증권, 신한금융투자에서 리서치 센터장을 역임한 바 있습니다. 경력 기간 중 베스트 애널리스트로 선정되는 등 고도화된 산업 및 재무 전문가로서 역량을 증명한 바 있으며, 나아가 리서치 센터장 재직 시 베스트 리서치 센터 1위를 수상한 만큼 조직 운영 측면에서도 우수한 성과를 보였습니다. 상기 경력 사항을 고려하였을 때 스튜디오드래곤 주식회사 감사 직무 수행에 최적의 인

재로 사료되는 바, 본 후보자를 추천합니다.

확인서

확 인 서

후보자 본인은 본 서류에 기재한 증권의 발행 및 공시 등에 관한 규정 제 3-15조 제3항 제3호 가목부터 마목까지의 사항이 사실과 일치함을 확인합니다.

제3-15조(참고서류)

③ 제1항에 따른 주주총회의 목적이 다음 각 호의 1에 해당하는 사항인 경우에는 그 내용을 기재하여야 한다. 다만, 권유자가 해당 상장주권의 발행회사, 그 임원 또는 대주주가 아닌 경우 또는 주주총회 목적사항에 반대하고자 하는 자인 경우에는 주주총회의 목적사항의 제목만 기재할 수 있다.

3. 이사의 선임의 관한 것인 경우

가. 후보자의 성명·생년월일·주된 직업 및 세부 경력사항

다. 후보자의 추천인 및 후보자와 최대주주의 관계

라. 후보자와 해당 법인과 최근 3년간의 거래내역. 이 경우의 거래내역은 금전, 증권 등 경제적 가치가 있는 재산의 대여, 담보제공, 채무보증 및 법률고문계약, 회계감사계약, 경영자문계약 또는 이와 유사한 계약등(후보자가 동 계약등을 체결한 경우 또는 동 계약등을 체결한 법인·사무소 등에 계약등의 계약기간 중 근무한 경우의 계약등을 말한다)으로 하되 약관 등에 따라 불특정다수인에게 동일한 조건으로 행하는 정형화된 거래는 제외한다.

마. 후보자(사외이사 선임의 경우에 한한다)의 직무수행계획

2024년 3월 11일

보 고 자 : 양 기 인 (서명 도장 날인)



(확인서) 양기인 감사 후보

□ 이사의 보수한도 승인

가. 이사의 수 · 보수총액 내지 최고 한도액

(당 기)

이사의 수 (사외이사수)	4 (1)
보수총액 또는 최고한도액	4,000백만원

(전 기)

이사의 수 (사외이사수)	4 (1)
실제 지급된 보수총액	1,307백만원
최고한도액	4,000백만원

(*) 제7기 주주총회 승인을 받은 총 이사의 수는 4인이거나, 전기 중 사내이사 1인 사임으로 공시제출일 현재 총 이사의 수는 3인입니다. 실제 지급된 보수총액은 사임한 전 사내이사의 보수를 포함합니다.

□ 감사의 보수한도 승인

가. 감사의 수 · 보수총액 내지 최고 한도액

(당 기)

감사의 수	1
보수총액 또는 최고한도액	100백만원

(전 기)

감사의 수	1
실제 지급된 보수총액	29백만원
최고한도액	100백만원

IV. 사업보고서 및 감사보고서 첨부

가. 제출 개요

제출(예정)일	사업보고서 등 통지 등 방식
2024년 03월 18일	1주전 회사 홈페이지 게재

나. 사업보고서 및 감사보고서 첨부

사업보고서 및 감사보고서는 주주총회 1주 전까지 당사 홈페이지(<http://www.studio-dragon.net>) 및 DART 전자공시 시스템에 게재될 예정입니다.

※ 참고사항

□ 전자투표 및 전자위임장에 관한 사항

당사는 「상법」 제368조의4에 따른 전자투표제도와 「자본시장과 금융투자업에 관한 법률 시행령」 제160조 제5호에 따른 전자위임장 권유제도를 이번 주주총회에서 활용하기로 결의하였고, 이 두 제도의 관리업무를 한국예탁결제원에 위탁하였습니다. 주주님들께서는 아래에서 정한 방법에 따라 주주총회에 참석하지 아니하고 전자투표방식으로 의결권을 행사하시거나, 전자위임장을 수여하실 수 있습니다.

가. 전자투표 및 전자위임장권유관리시스템 인터넷 주소

- 인터넷 주소: <http://evote.ksd.or.kr>
- 모바일 주소: <http://evote.ksd.or.kr/m>

나. 전자투표 행사기간: 2024년 3월 16일 9시 ~ 2024년 3월 25일 17시

- 3월 16일 오전 9시부터 기간 중 24시간 접속

다. 시스템에 인증서를 이용하여 주주본인을 확인 후 의안별 의결권 행사

- 주주확인용 인증서의 종류 : 공동인증서 및 민간인증서
(K-VOTE에서 사용가능한 인증서 한정)

라. 수정동의안 처리: 주주총회에서 상정된 의안에 관하여 수정동의가

제출되는 경우 전자투표 및 전자위임장은 기권으로 처리

□ 주주총회 참석시 준비물

가. 직접 행사 : 신분증

나. 대리 행사 : 위임장(주주와 대리인의 인적 사항 기재, 인감 날인), 인감증명서, 대리인 신분증